ANNO VII — Numero 101

LUNEDI' 29 aprile 1957

Il Corriere della Somalia

QUOTIDIANO DI MOGADISCIO

TELEFONI
DIREZIONE GOVERNO 21
REDAZIONE E CRONACA GOVERNO 78
AMMINISTRAZIONE GOVERNO 82

Distribuzione: LIBRERIA ITALIA — Via Piemonte — Pubblicità: Libreria « Impero » - Corso Vittorio Emanuele n. 35 - Telefono n. 93 — Tariffe per cm. di altezza, larghezza una colonna Pubblicità So. 2.50 - Necrologi So. 2 — Cronaca So. 3 — Economici Cent. 25 a parola, minimo 10 parole — La Direzione del « Corriere della Somalia » si riserva il diritto di non accettare gli ordini I manoscritti non si restituiscono

ABBONAMENTI
Annuale So. 60 — Semestrale So. 32 — Trimestrale So. 17 — Annuale ridotto per uffici pubblici So. 30
Prezzo cent. 40

GLI AVVENIMENTI GIORDANI

Re Hussein rifiuta di allacciare i rapporti diplomatici con la Russia

Il Sovrano si è rifiutato di firmare il decreto, approntato dal governo Nabulsi — Intensa attività diplomatica tra i Paesi Arabi — Il Re di Giordania a Riad dopo il colloquio che Re Saud ha avuto con il Presidente della Siria e con il Rappresentante del Presidente Abdel Nasser

IL CAIRO, 28.

Da Amman viene annunciato ufficialmente che Re Hussein di Giordania si è rifiutato di firmare il decreto relativo allo stabilimento di rapporti diplomatici con l'Unione Sovietica.

Tale decreto era stato redatto ed approvato dal governo Nabulsi.

A chiarimento della linea politica che il giovane Re Hussein di Giordania intende seguire è importante quanto egli ha dichiarato nel corso di un'intervista pubblicata oggi dal settimanale « News of the World » in cui egli afferma che le difficoltà del Medio Oriente verranno risolte dagli sforzi congiunti delle nazioni arabe con l'obiettivo di salvaguardare la loro indipendenza nazionale e le loro tradizioni e in conformità con i principi del diritto e della giustizia.

Quanto al Canale di Suez, il Sovrano afferma che la Giordania è d'accordo con il punto di vista egiziano. Circa le infiltrazioni comuniste nel Medio Oriente, Hussein sostiene che in Giordania « esse non potranno avere accesso sinchè sarà protetto con decisione il nazionalismo arabo ».

Intanto sempre da Amman giunge notizie che le autorità giordane hanno abrogato il coprifuoco dalle nove alle quattordici.

Continuano, intanto, attivissimi i contatti diplomatici e personali tra i Capi dei Paesi Arabi. Re Feisal dell'Irak ha ricevuto oggi il Ministro di Giordania a Bagdad il quale gli ha consegnato un messaggio di Re Hussein di Giordania. Come è noto i due sovrani sono legati tra loro da stretti vincoli di parentela.

Nessuna notizia è trapelata circa il tenore del messaggio; si sa solamente che esso costituisce la risposta ad una comunicazione fatta la settimana scorsa da Feisal al cugino Hussein.

Contemporaneamente si ha notizia da Radio Amman che Re Hussein si è recato oggi in aereo a Riad per conferire con Re Saud dell'Arabia Saudita.

Nella notte sul 27 si è avuta alla Mecca, nel palazzo di Re Saud, una conferenza tra questi, il Presidente della Siria El Kwathy e il Rappresentante egiziano Comandante Sabri.

Rientrati immediatamente al Cairo il Presidente della Siria e Nasser hanno avuto un lungo colloquio, dopo di che il Presidente egiziano ha riunito in seduta straordinaria, il Gabinetto per discutere i risultati delle consultazioni fra Egitto, Siria e Arabia Saudita, sulla crisi in Giordania.

Tali risultati vengono definiti al Cairo genericamente soddisfacenti.

El Kwathy è rientrato a Damasco.

Ieri ha anche avuto luogo ad Amman una riunione del Consiglio dei Ministri nel cui corso sarebbe stata decisa la nomina di governatori militari in ciascun distretto del Paese.

Nella capitale regna la calma, ma la situazione non è ancora chiara, e Re Hussein ha intensificato le misure per ristabilire l'ordine. Rincalzi di truppe beduine sono state convogliate a rafforzare la vigilanza su Amman, tutta la rete di comunicazioni ed i collegamenti radio-telefonici e telegrafici sono stati affidati alle forze armate e retate sono in corso nei confronti dei più turbolenti esponenti dell'estrema sinistra.

Si apprende anche che il governo giordano si appresterebbe a sciogliere il Parlamento.

La situazione vista da Washington

Secondo indiscrezioni autorevoli che circolano a Washington nel rapporto fatto telefonicamente dal Segretario di Stato Dulles al Presidente Eisenhower sulla situazione giordana sono stati indicati tre elementi positivi emersi nelle ultime ventiquattro ore: Re Hussein sembra avere il controllo della situazione interna ed avviarsi ormai a vincere anche il secondo «round» della battaglia contro le forze estremiste anti occidentali; la strategia preventiva adottata da Washington, lanciando nel gioco le dichiarazioni pubbliche ammonitrici, le pressioni diplomatiche segrete, gli spostamenti della VI flotta, e l'azione dell'Arabia Saudita e dell'Irak a favore di Re Hussein, sono state sufficienti, per lo meno in questa prima fase, a far deflettere l'asse Egitto-Siria da ogni idea di intervento in Giordania; per quanto Dulles non abbia mai seriamente temuto un intervento diretto da parte russa, in risposta alla presa di posizione americana nel Medio Oriente, gli eventi delle ultime 24 ore hanno dato la prova chiara di ciò e confermato che non vi è da temere una « reazione a catena » per cui la crisi giordana possa sfociare in un conflitto generale.

Tuttavia, sebbene i portavoce del Dipartimento di Stato non vogliano, nè confermare, nè smentire il fatto, sembra certo che gli Stati Uniti hanno avvisato, nelle ultime 48 ore, il governo sovietico della natura e dei limiti della loro azione diplomatica nei confronti della situazione giordana, sottolineando soprattutto di aver raccomandato ad Amman e a Tel Aviv ed a tutte le altre capitali del Medio Oriente di non sdrammatizzare gli avvenimenti ma anche di non volerne approfittare.

In proposito, dal Cairo si apprende, secondo quanto crede di sapere il giornale ufficioso egiziano « Al Goumhouria » che l'Unione Sovietica avrebbe inviato al Presidente Eisenhower una nota in cui lo si invita a « non intervenire in Giordania contro la volontà di quel popolo ».

A Washington si dichiara di non essere a conoscenza della cosa.

I commenti della stampa italiana

LA STAMPA di Torino rileva che la fase giordana è l'equilibrio stesso del Medio Oriente con tutti i pericoli che ciò comporta per la pace mondiale. La perdita della Giordania sarebbe il trionfo di Nasser e della Russia ed è proprio questa constatazione a dettare le iniziative americane.

IL TEMPO di Roma scrive che l'accorgimento americano costituisce un'ulteriore prova dell'apporto dato da Washington al giovane Re Hussein nel momento in cui circolano insistenti voci di volontà sovietiche che potrebbero far capeggiare le correnti che voglio

(Continua in 4ª pagina)

Terminati i colloqui austro-russi

VIENNA, 28.

Mikoyan è ripartito in aereo per Mosca salutato dal Cancelliere Raab.

A conclusione della sua visita è stato diramato un comunicato ufficiale in cui è detto, fra l'altro, che egli « ha avuto occasione di informarsi in numerose conversazioni con membri del governo federale austriaco, del Parlamento, e con esponenti dell'economia, delle arti e della scienza sulle condizioni austriache.

« Queste informazioni sono state completate da un viaggio attraverso il paese.

« Nel corso di queste conversazioni Mikoyan — prosegue il comunicato — ha dichiarato che l'Unione Sovietica considera il mantenimento della pace mondiale come il più alto e più nobile compito della sua politica, illustrando a questo proposito i passi concreti intrapresi negli ultimi tempi dall'URSS specialmente le proposte per un disarmo generale ».

Il comunicato rende noto che Mikoyan ha invitato il Cancelliere Raab, il Vice Cancelliere Schaerf, il Ministro degli Esteri Figl, il Sottosegretario agli Esteri a recarsi in visita in Russia nella seconda metà del corrente anno e che l'invito è stato accettato.

Piano De Gaulle per l'Algeria

PARIGI, 28.

Un piano per la soluzione del problema algerino viene attribuito da « Paris Press » al Gen. De Gaulle.

Il piano, di cui il giornale non fornisce particolari molto concreti, si fonda soprattutto su una nuova impostazione politica generale nei confronti del Nord Africa, che secondo de Gaulle, può essere realizzato soltanto in un regime diverso da quello che la Francia ha attualmente.

Intanto l'attività del FLNA è aumentata nelle ultime quarantotto ore su tutto il territorio algerino, particolarmente nell'Orania.

Nella Regione di Costantina un distaccamento delle forze dell'ordine è caduto in una imboscata tesagli dai guerriglieri nelle vicinanze di Sakamody.

Da fonte militare si apprende che in un combattimento tra le forze dell'ordine e un gruppo di guerriglieri, quattro fellagha sono rimasti sul terreno, mentre venticinque ne sono stati uccisi e cinque fatti prigionieri durante un combattimento svoltosi nelle vicinanze di Clairfontaine.

A luglio elezioni in Egitto

IL CAIRO, 28.

Il Consiglio dei Ministri egiziano riunitosi ieri sera ha deciso che le elezioni per la designazione dei membri dell'Assemblea Nazionale avranno luogo il 3 luglio.

L'Assemblea si riunirà per la prima volta il 22 luglio.

SABATO ALL'AEROPORTO DI MOGADISCIO

Rinnovata manifestazione di cordoglio per la tragica morte del Ministro Mohammed Kamal Eddin Salah

E' rientrato sabato a Mogadiscio l'aereo dell'Aeronautica della Somalia, che, come è noto, aveva portato al Cairo, la salma del compianto Ministro Mohammed Kamal Eddin Salah.

Con l'aereo, oltre alle personalità che, a suo tempo, partirono in accompagnamento alla salma — salvo il Ministro Edmundo de Holte Castello — è rientrata anche la vedova del Rappresentante dell'Egitto presso il Consiglio Consultivo delle Nazioni Unite.

Una fitta folla di Autorità personalità e cittadini; era convenuta all'Aeroporto della nostra città, per esprimere ancora una volta alla Signora Amina Kamal Eddin Salah, il senso del cordoglio che ha colpito tutta la Somalia per la tragica morte del suo consorte, e quando Ella è apparsa, nel suo doloroso lutto, sulla scaletta dell'aereo, un profondo e significativo silenzio ha pesato sull'Aeroporto. Appena Ella è scesa a terra il Presidente del Consiglio Consultivo prima e il Console d'Egitto poi Le hanno porto il loro saluto, si è poi avvicinato il Presidente dell'Assemblea Legislativa, il quale con la sua calda stretta di mano, ha inteso rinnovarLe, ancora una volta, le sentite condoglianze del Popolo somalo, oltre al suo personale rammarico, per il lutto che così crudamente ha colpito la Signora Amina Kamal Eddin Salah, che, come il compianto Ministro, si era dedicata con appassionato affetto a curare l'emancipazione delle donne somale.

Oltre all'on. Aden Abdulla Osman, erano convenuti all'Aeroporto, il Presidente del Consiglio Consultivo, il Capo della Segreteria Particolare dell'Amministratore che ha porto alla vedova il saluto dell'Amministratore della Somalia, il Vice Presidente dell'Assemblea Legislativa Abdi Nur Hussen Mohamed, il Ministro per gli Affari Interni, il Ministro per gli Affari Sociali, il Ministro per gli Affari Finanziari, il Vice Capo di Gabinetto dell'Amministratore, il Console Generale dello Yemen, il Prefetto della Regione del Benadir, il Commissario Distrettuale ed il Sindaco di Mogadiscio con gli Assessori, il Comandante delle Forze di Polizia, esponenti dei partiti politici, moltissimi funzionari sia dell'Amministrazione Fiduciaria che del Governo e del Consiglio Consultivo delle Nazioni Unite, oltre ad una stragrande folla di cittadini, ed in particolare di donne.

Tutti hanno voluto esprimere alla illustre ospite, che appariva profondamente commossa, il loro vivo dolore per il triste ritorno in Somalia.

Con l'Aereo sono anche giunti il Signor Amal Nachat, ed il Signor Saad Eddin Ahmed Morrad.

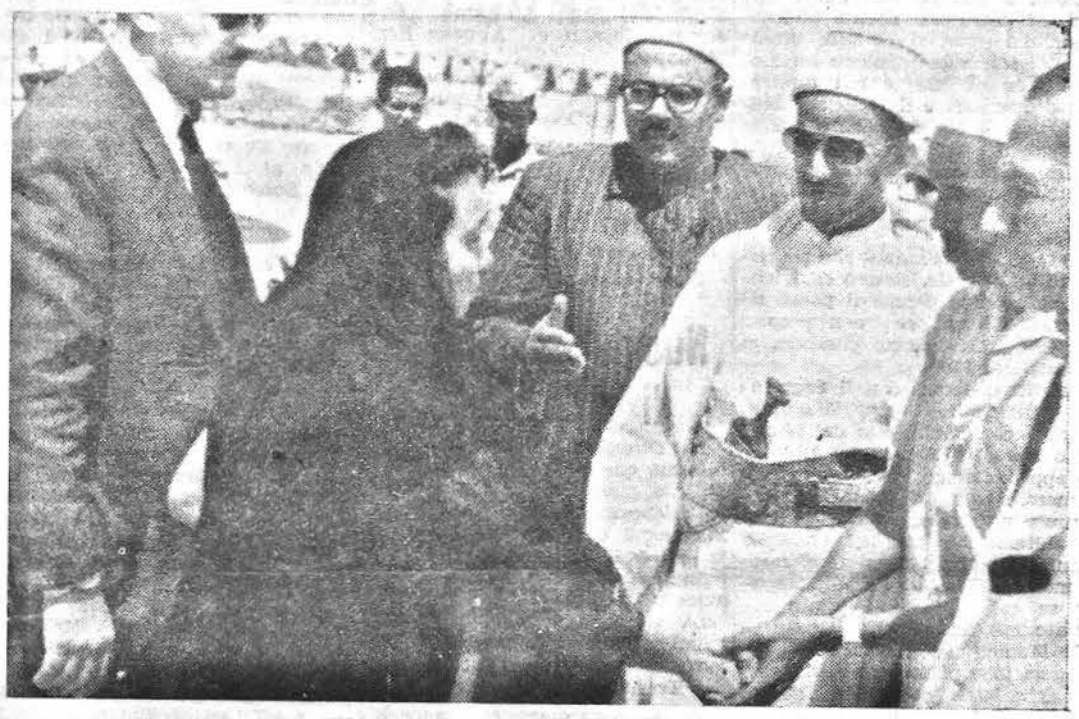

Il commovente incontro del Presidente dell'Assemblea Legislativa con la Vedova del Ministro Mohammed Kamal Eddin Salah (Foto Hussen)

La Russia ammonisce anche BONN

Il carattere spiccatamente politico della prossima riunione del Consiglio Atlantico — Previsto un colloquio a «quattro occhi» tra Dulles ed Adenauer

BONN, 28.

Il Ministro degli Esteri sovietico Gromyko ha consegnato una nota all'incaricato di affari tedesco a Mosca.

Si tratta di un « ammonimento » rivolto alla Repubblica Federale in merito alle armi atomiche che si troverebbero sul suo territorio. E', in sostanza, una nota simile nel contenuto a quelle già fatte pervenire recentemente ad alcune potenze europee facenti parte della NATO.

Intanto negli ambienti governativi della Repubblica Federale Tedesca si tiene a precisare che la imminente riunione del Consiglio Atlantico in questa capitale, ha carattere « spiccatamente politico ». Due sono i temi che domineranno la conferenza: il primo tema è quello dei rapporti tra oriente ed occidente, nel quadro di questi rapporti verrà esaminata la situazione esistente nell'Europa orientale e nel Medio Oriente. Il secondo tema è quello di rafforzare la collaborazione politica tra gli Stati della NATO.

Negli ambienti della Cancelleria Federale si considera anche sicuro un incontro «a quattro occhi» tra il Segretario di Stato Dulles e il Cancelliere tedesco, ai margini della conferenza della NATO. L'incontro, di cui però non si è avuta notizia ufficiale, viene considerato con interesse non minore di quello che accolse giorni fa l'annuncio delle conversazioni fra Adenauer e il premier britannico Mac Millan dopo la conferenza atlantica.

Foster Dulles giungerà all'aeroporto di Bonn mercoledì prossimo nel pomeriggio.

Tutti i Ministri degli Esteri della NATO parteciperanno alla riunione atlantica.

Campi di concentramento in Ungheria

LONDRA, 28.

Vari campi di concentramento sono stati riaperti in Ungheria dal regime di Janos Kadar che vi raccoglie i sospetti di aver preso parte alla rivolta dell'autunno scorso e i dissidenti di ogni tendenza.

Lo ha dichiarato l'ex ministro degli esteri del governo di Nagy, Anna Kathly, leader della socialdemocrazia magiara, che si trova in Inghilterra per un breve soggiorno.

LA VITA POLITICA ITALIANA

Il ruolo dell'Italia nella situazione del M. O. rilevato dalle N. U.

Il Segretario Generale Hammarskjoeld sarà oggi a Roma ed avrà contatti col Presidente del Consiglio Segni — Egli sarà anche ricevuto dal Presidente della Repubblica — I colloqui del Sottosegretario Trevelli con personalità della finanza e dell'industria statunitense

ROMA, 28.

Il Segretario Generale delle Nazioni Unite Hammarskioeld giungerà domani a Roma proveniente da New York.

Durante la sua permanenza nella capitale italiana, egli sarà ricevuto in udienza dal Capo dello Stato, Giovanni Gronchi, dal Presidente del Consiglio Antonio Segni, e dal Sottosegretario agli Esteri Badini-Confalonieri in assenza del Ministro Martino.

La visita di Hammarskjoeld darà occasione ad approfondito scambio di vedute sul problema di Suez e sulla situazione nel Medio Oriente.

La visita del Segretario Generale dell'ONU a Roma, viene messa in relazione, negli ambienti del Palazzo di Vetro, con il ruolo « discreto ma importante » svolto dall'Italia per ridurre la tensione nel Medio Oriente Il contributo italiano al potenziamento ed alla funzionalità dell'UNEF, ed al superamento delle difficoltà dei negoziati per Suez, sarebbe stato vivamente apprezzato da Hammarskjoeld. Ma ancora più, il Segretario Generale avrebbe in mente il ruolo futuro dell'Italia nella situazione medio-orientale. Non si tratterebbe, tuttavia, di un'opera di « mediazione » ma piuttosto di un impiego dell'influenza italiana per

Continua in 4ª pag.

Cronaca di Mogadiscio e dell'Interno

IL CRONISTA RICEVE dalle ore 7 alle ore 10 - Telef. 79

Breve visita a Mahaddei
paese che risorge

Mahaddei è un piccolo paese distante 20 chilometri da Villabruzzi, adesso vive essenzialmente di agricoltura, benchè l'attività commerciale sia molto fiorente grazie al «grande mercato» che, per tradizione, vi si svolge ogni venerdì. Inoltre l'afflusso di pastori che portano le loro mandrie all'abbeverata è, anch'esso, motivo di incremento commerciale.

Indubbiamente Mahaddei è un paese un po' decaduto, in quanto, una volta, la vita vi si svolgeva più florida e vivace grazie alla permanenza sul posto di un reparto militare dell'entità di un battaglione.

Oggi, Mahaddei, invece, si presenta come un paesotto leggermente pretenzioso, grazie al suo passato, di cui conserva alcuni resti in muratura. Però il suo sforzo verso la rinascita è costante, e, difatti, si notano vari nuovi edifici in muratura dovuti all'interesse del governo ed alla intensa attività della missione Mennonita. Ma ciò che è più interessante osservare è il fatto che Mahaddei trae sia dalle cure governative che dalla presenza della Missione un incentivo ad attivizzarsi, ed a ciò, indubbiamente ha contribuito la sua erezione in Municipio.

Infatti, sia il Sindaco che il Consiglio Municipale, stanno compiendo ogni sforzo perchè il paese rifiorisca e torni, se non proprio a quelli, il più vicino possibile, ai passati splendori.

Intrattenendomi con il Segretario municipale, Signor Abdullahi Hagi, e con l'impiegato del Municipio stesso, il Signor Ali Duhulò, ho appreso, e con vivo piacere, che numerose domande sono state avanzate per la costruzione di nuove abitazioni, e come il Consiglio Municipale abbia, a tal fine, fatto in modo da liberare un ampio spazio su cui verranno appunto costruite tali abitazioni.

Il Municipio, da parte sua, asseconda in ogni modo, e nell'ambito delle sue possibilità, questa spinta rinnovatrice del Paese e sta, infatti, esaminando la possibilità di dotare il centro di un impianto di illuminazione elettrica pubblica. «Ci siamo stancati — mi ha detto testualmente il Segretario del Municipio — di guardare da lontano la luce elettrica di Villabruzzi».

I segni di rinnovamento e modernizzazione, del resto, sono evidenti ovunque: il paese risulta molto ordinato e pulito il che dimostra una elevata coscienza civica.

Nell'accomiatarmi dai miei interlocutori non ho potuto mancare di rallegrarmi e di augurarmi, insieme a loro, di poter essere presente al momento in cui Mahaddei sarà illuminata elettricamente.

Ahmed Mohamud Alloro

Gli Aiuto-Medici ricevuti dal Ministro per gli AA. GG.

Il Ministro per gli Affari Sociali on. Mohamud Abdi Nur ha ricevuto il gruppo degli Aiuto-Medici Somali, rientrati recentemente dall'Italia, accompagnati dal Capo Dipartimento della Sanità Pubblica Dott. Gentilini Italo, ai quali ha porto il suo saluto e le felicitazioni per il titolo conseguito.

Nel corso del colloquio è stato accennato al problema relativo alla posizione amministrativa dei suddetti aiuto-medici, ai quali il Ministro ha assicurato ogni suo interessamento.

Annega nel Giuba

Il giovane Ibrahim Osman Abdo, di quattordici anni, mentre a Manomoffi, villaggio della circoscrizione distrettuale di Margherita, era intento a bagnarsi nelle acque del fiume Giuba, veniva travolto dalla violenta corrente ed in breve annegava.

Dopo lunghe ricerche il cadavere è stato rinvenuto la mattina successiva.

GOVERNO DELLA SOMALIA
Ministero per gli Affari Interni

Avviso

Per opportuna conoscenza e norma si trascrive di seguito quanto la Legazione d'Italia a Gedda ha comunicato con telespresso n. 605/173, del 4 aprile '57:

«Il Ministero delle Finanze e dell'Economia Nazionale ha disposto che le Banche locali acquistino dai pellegrini assegni in Sterline al cambio di Reali Saudiani 10 e 4 gursh e che la vendita di tali assegni sia proibita all'infuori delle Banche».

ASSEMBLEA LEGISLATIVA DELLA SOMALIA
Segreteria

Il concorso per n. 2 posti di traduttore all'Assemblea Legislativa della Somalia è stato vinto dai Sigg. Mohamed Ansciur Hassan e Abucar Erzi Mohamed.

Gli interessati sono pregati di presentarsi subito alla Segreteria dell'Assemblea.

Il Segretario Capo
Galli

GOVERNO DELLA SOMALIA
Ministero per gli Affari Economici
Dipartimento Poste e Telegrafi

Nuova emissione di francobolli

La Direzione Poste e Telegrafi informa che è in corso di emissione una nuova serie di francobolli, celebrativi dell'istituzione dell'Emblema della Somalia, nei valori da 0.05, 0.25, 0.60 per posta ordinaria e da 0.45 ed 1.20 per posta aerea.

La vendita dei predetti valori, validi sei mesi, avrà inizio il 6 maggio c.a. presso gli uffici Postali del Territorio.

Verranno predisposte, e come di solito messe in vendita, le buste 1° giorno per filatelici, con annullo speciale, al prezzo di So. 3 per ciascuna busta. Le prenotazioni per tali buste si accettano, fino al 4 maggio 1957, *soltanto presso la Segreteria della Direzione Poste e Telegrafi*, che curerà la consegna ai singoli richiedenti non oltre tutto il mese di maggio. In Mogadiscio non si darà luogo a vendita delle buste 1° giorno, tramite gli sportelli del servizio PT. Per chi risiede nel Territorio fuori di Mogadiscio, la prenotazione e ritiro potrà effettuarsi presso l'Ufficio postale più vicino.

Si avverte inoltre che altro annullo speciale verrà usato, solo per Mogadiscio, per tutte le corrispondenze affrancate con i valori della serie predetta che risulteranno impostate entro il 1° giorno di emissione.

L'ASSASSINIO DEL RAPPRESENTANTE EGIZIANO AL C. C. DELLE N. U.

Terminate le indagini è iniziata l'istruttoria

La Polizia terminate le indagini, ha trasmesso il rapporto all'Autorità Giudiziaria.

Data la particolare delicatezza del caso l'istruttoria, che è segreta, è stata assunta direttamente dal Capo dell'Ufficio del Pubblico Ministero Dott. Carlo Prisco, il quale, mentre assicura che i fatti saranno accertati nella loro realtà e che la istruttoria per quanto complessa, sarà portata a termine con la massima celerità, raccomanda maggiore serietà e comprensione da parte di coloro che diffondono notizie false, esagerate e tendenziose.

RETTIFICA

Nel giornale di sabato nel dare notizia del munifico gesto compiuto dalla SEIS inviando la somma di So. 1.000 da dedicarsi ad opere di assistenza, al Ministro per gli Affari Economici, siamo incorsi in un involontario errore, in quanto l'elargizione è stata inviata al *Ministro per gli Affari Sociali.*

LO STATO CIVILE

NASCITE:

Mohammed Ali Ibrahim, Hassan Mohammed Maallim, Abdurrahman Hassan Absughe, Suada Ali Nur Mohammed, Mariam Ali Siad, Amina Alassò Osman, Chadigia Ahmed Hilole, Abdelcadir Hassan Farah, Zohra Hassan Ahmed, Macca Bihi Gurad, Abdullahi Abdi Raghe, Haua Mahmud Farah, Macca Hassan Ahmed, Osman Hassan Ahmed, Abderrezzagh Ali Salah, Abucar Idò Hassan, Alia Idò Hassan, Omar Idò Hassan, Chalif Uehlie Elie, Saida Mussa Maallim, Zohra Ahmed Mohammed, Osman Iusuf Ali, Abucar Mahmud Mohammed, Ascia Mohammed Gabaire, Mohammed Hussen Iusuf, Abdurrahman Ibrahim Mohammed, Abdelcadir Halane Hagi Hirabe, Abdelcadir Uehlie Sciurie, Halima Seech Ibrahim Hussen, Gianni di Macai Mudei, Abdelcadir Mohammed Ali.

MORTI:

Halima Osscble Uehlie, Mariam Lahman Salah, Ascia Gined Bin Salem, Osman Ali Hassan, Abdussalam Ahmed Scechdon, Suada Ali Nur Mohammed, Habiba Maallim Hussen, Abdurrahman Hussen Lolo, Abdullahi Ahmed Ali, Abderrezzagh Mohammed Osman, Abdalla Ahmed Salah, Osman Ahmed Mohammed, Mohammed Hussen Hagi, Mohammed Uehlie Hirabe, Abdelcadir Mohammed Hassan Timira Addò Mohammed, Mehbub Hagi Feghi, Hassan Fimoi Mohammed, Salada Issa Ahmed, Kobei Mahmud, Ali Siad Giumale, Malel Mahad Ahmed, Gianni di Macai Mudei.

Avviso del Capo dei Qadi per la chiusura del Ramadan

Tutti coloro residenti a Mogadiscio ed in particolare i musulmani fedeli che vedano la luna del mese entrante di Sciaual 1376 — dopo il tramonto del sole — corrispondente al giorno 30 aprile 1957, sono pregati di presentarsi dinanzi a noi, nella località di Forte Cecchi ove è installata Radio Mogadiscio, per dare la loro testimonianza.

Secondo la Sciaria, se si vede la luna nella sera sopraindicata, indubbiamente la festa sarà mercoledì 1° maggio 1957, altrimenti nel giorno successivo.

IL CAPO DEI QADI
Scek Hagi Abubakar Abdullahi

***

اعلان

نعلن المسلمين الساكنين بمدينة مقدشوه وملحقاتها الاجتهاد باثبات هلال شوال المقبل لسنة ١٣٧٦هـ ، فى ليلة الثلاثين من شهر رمضان الجارى وتكون ليلة الثلاثاء القادمة موافق ٣٠ من أبريل ١٩٥٧م ، فعليكم الاعتناء فى تلك الليلة بعد غروب الشمس من ذلك اليوم فعلى كل من رأى هلال شوال بعينه وهو من أهل الشهادة ، فليحضر عندى فى محطة المدافع بفور تشيكى لاداء شهادته الواجبة عليه بموجب الشرع ، وستجدوننى هناك ان شاء الله تعالى الى الساعة الواحدة حسب التوقيب العربى فى تلك الليلة وكلنا مأجورين فى ذلك ، هذا ما لزم على رفعه ، اليكم وعليكم الامتثال والسلام .

الامضاء

رئيس قضاة صوماليا

الشيخ ابوبكر عبد الله

Ditta G. MAZZONI - Mogadiscio

Esclusiva rappresentante per la Somalia e tutto l'Est Africa della ditta BERCO — Copparo per Ricambi Trattori:

Coppia Catenarie complete	— Per trattori	« Fiat 55 L »	So. 3.500
		« Ansaldo 70 »	» 4.232
		« Caterpillar D/4 »	» 3.220
		« Caterpillar D/7 »	» 6.900
Serie Perni e Boccole per 2 catene	— Per trattori	« Fiat 55 L »	So. 1.025
		« Ansaldo 70 »	» 1.636
		« Caterpillar D/4 »	» 995
		« Caterpillar D/7 »	» 2.295
Serie bulloni e dadi fissaggio pattini a 2b catene	— Per trattori	« Fiat 55 L »	So. 290
		« Ansaldo 70 »	» 388
		« Caterpillar D/4 »	» 368
		« Caterpillar D/7 »	» 625
Ruota motrice completa	— per trattori	« Caterpillar D/4 »	So. 645
		« Caterpillar D/7 »	» 1.235
Ruota motrice montata	— Per trattori	« Caterpillar D/4 »	So. 445
		« Caterpillar D/7 »	» 1.122
Rullo superiore montato	— Per trattori	« Caterpillar D/4 »	So. 226
		« Caterpillar D/7 »	» 308
Rullo a 1 guida completo	— Per trattori	« Caterpillar D/4 »	So. 435
Rullo inf. c/1 flangia	— Per trattori	« Caterpillar D/7 »	So. 490
Rullo inf. c/2 flangia	— Per trattori	« Caterpillar D/7 »	» 565
Pressa idraulica portatile per catenarie			So. 1.500

INTERPELLATECI PER QUALSIASI ALTRO RICAMBIO

— 29 aprile 1957, lunedì
— 28 Ramadan 1376 dell'anno dell'Egira.

*

EFFEMERIDI

Sono in corso in Italia il 29 aprile 1957, i comizi elettorali, per le elezioni amministrative. Il Gen. Ridgway succede ad Eisenhower nel comando supremo della NATO. Giappone ed America hanno conchiuso il trattato di pace e contemporaneamente hanno firmato un patto di sicurezza. L'Ambasciatore sovietico a Washington accusa i due stati di aver preparato gli strumenti per una nuova guerra in Estremo Oriente.

Il 29 aprile del 1953 trova le delegazioni di Pan Mun Jom sempre intente a discutere circa il rimpatrio dei prigionieri. Anche la questione triestina è nel pieno del suo svolgimento. Negli Stati Uniti ha luogo la serie primaverile delle esplosioni atomiche. Oramai le annunciano come se si trattasse di mostre primaverili di modelli.

Corea e Indocina, sono di scena il 29 aprile del 1954, a Ginevra nella conferenza dei quattro Ministri degli Esteri. In Egitto il Consiglio della Rivoluzione ordina l'arresto di dodici ufficiali, accusati si, di preparare nuovi torbidi, ma, guarda caso..... tutti amici di Naghib.

Il Parlamento italiano è riunito in seduta comune per l'elezione del nuovo Presidente della Repubblica essendo scaduto l'incarico settennale del Presidente in carica Einuadi. Le votazioni eseguite nella prima giornata non danno alcuo esito. Dopo il primo scrutinio risulta in testa, pur senza aver raggiunto la maggioranza prescritta, Ferruccio Parri, seguito da Merzagora. Cronchi ha solo 30 voti. Parri ritira la sua candidatura e, così, al secondo scrutinio Merzagora è in testa, seguito da Cronchi; ma manca ancora la maggioranza prescritta. Alla terza votazione, anch'essa senza che nessun candidato abbia raggiunto la prevista maggioranza, è Cronchi in testa e Merzagora è passato al secondo posto. La votazione è rinviata. Chu En Lai fa delle grandi aperture all'occidente, mentre a Saigon la situazione continua ad essere caotica. Si chiede soprattutto, l'abdicazione di Bao Dai.

*

PER VOI SIGNORE

La giovane signora moderna vestirà questa estate quasi esclusivamente abiti di cotone. Lo shantung che solo per le grandi occasioni può essere scelto di seta, è la stoffa che più si adatta ai modelli semplici ed anche a quelli leggermente più ricercati.

Di shantung farete quindi il vostro abitino chemisier a righe bianche e verdi: esso sarà a giro collo leggermente scostato e tutto abbottonato davanti: tre cannoncini fissi partiranno dalla spalla sinistra e da quella destra (fate attenzione di farli in modo che fuori risulti solo la tinta verde o quella bianca) e si allungheranno fino all'orlo. Il medesimo motivo sarà ripetuto nel mezzo dietro. Un modello del genere è naturalmente consigliabile solo alla snellissima. La statura non ha importanza poichè è proprio fatto per slanciare ed allungare la persona.

Fa molto primavera accostare le righe al tessuto unito: ne risulterà un insieme alquanto giovanile ed elegante.

Vi consigliamo l'abitino da mezza sera in popelin rosa col corpetto attillatissimo ed abbottonato davanti, sorretto da brevi spalline della medesima stoffa. La gonna sarà invece ricchissima, tagliata a campana e ripresa in vita a fitte piegoline cucite solo per quattro centimetri. Ma ciò che darà importanza all'insieme sarà il suo soprabito, a righe bianche rosa e blu appena accennato, dalla linea sciolta e che porta tutta la ricchezza sul dorso. Il collo sarà piatto e le maniche a chimono.

Sull'abito redingote appena svasato, questa volta di shantung di seta a righe e lavorato in senso orizzontale, porterete invece il leggero soprabito di tela di lana. Lo farete bianco panna, oppure (a seconda delle righe della vostra redingote) di una bella tinta brillante ma che non stanchi. Questa volta sarà di linea quasi diritta, con i fianchi aperti come pannelli volanti ed a giro collo.

Potrete adoperarlo con la massima disinvoltura sotto qualsiasi abito da pomeriggio, purchè attillato.

Non dimenticate che riuscirete a dare all'insieme il tocco finale solo con gli accessori che devono essere di prima qualità: nel caso della toelette: abito e soprabito non potete rinunciare alla piccola acconciatura che trattenga i vostri capelli. Preferite i cappelli piccoli e ben calzati che ricordino la tinta predominante del vostro insieme.

*

IL PROGRAMMA DI RADIO MOGADISCIO

TRASMISSIONE SPECIALE

09.00 - Trasmissione diretta in collegamento con L'Assemblea Legislativa

* * *

12.30 - Gabai
12.40 - Canzone moderna somala
12.50 - Hello
13.00 - Giornale radio
13.15 - Ritmi ballabili e canzoni
13.30 - Giornale radio
13.40 - Ritmi ballabili e canzoni
14.00 - Fine della trasmissione

* * *

16.00 - Recitazione del Corano
16.05 - Gabai
16.15 - Nozioni di istituzioni islamiche
16.25 - Hello
16.35 - Giornale radio
16.50 - Canzone moderna somala
17.00 - Gabai
17.10 - Hello
17.20 - Canzone moderna somala
17.30 - Rubrica Fauna e Caccia a cura di Mohamed Omar (Dighi-Dighi)
17.40 - A ritmo di Hello
17.45 - Giornale radio (Rahn Uen)
18.00 - Fine della trasmissione

* * *

19.30 - Recitazione del Corano
19.35 - Hello
19.45 - Giornale radio (Rahn Uen)
19.55 - Canzone moderna somala
20.00 - Giornale radio
20.15 - Giornale Radio (italiano)
20.25 - Concerto in miniatura a cura di Alberto Caioni Berti
21.00 - Notiziario Italiano in collegamento con Radio Roma
21.05 - Programma speciale per il Ramadan (Hadiht) a cura di Hagi Mohamed Jusuf
21.30 - Ultime notizie
21.40 - Fantasia
22.00 - Fine della trasmissione

*

GLI SPETTACOLI

CINEMA BENADIR — «French Can can» Technicolor con Jean Gabin (ultima visione).
CINEMA CENTRALE — «La giubba rossa del Saskatchewan» Technicolor con Alan Ladd - Shelley Winters - Robert Douglas - Cinegiornale.
CINEMA EL GAB — «La donna del fiume».
CINEMA HADRAMUT — «Tutti gli uomini del re».
CINEMA HAMAR — «Continente perduto» Cinemascope - Nuovo Cinegiornale.
CINEMA MISSIONE — «Forte Algeri».
SUPERCINEMA — «Canaris» con O. E. Hasse - Adrian Hoven - Martin Heid.

*

IL TEMPO

del giorno 27 aprile 1957

Temperatura massima	33.1
Temperatura minima	27.3
Vento prevalente SE km/ora	4.5
Pioggia mm.	0.2

LIVELLO DEI FIUMI

Uebi Scebeli	
Belet Uen	m. 1.50
Giuba	
Lugh Ferrandi	m. 3.00

*

LE MAREE DI OGGI

ALTA MAREA (ore locali) 03.50 - 16.14
BASSA MAREA (ore locali) 09.57 - 22.41
ALTEZZA in metri sul livello di riduzione degli scandagli
ALTA MAREA — 2.21 - 2.61
BASSA MAREA — 0.76 - 0.64

ANNUNCI ECONOMICI

CAUSA PARTENZA vendesi: Fucile SAUER Cal. 12 come nuovo con busta rigida pelle. Carabina automatica Beretta Cal. 22 nuova corredata cinque caricatori e munizioni. Rivolgersi: Oreficeria Orologeria ALESSANDRINI.

DOMENICA SPORT

RIPRESA SPORTIVA

Varato il Campionato di II Divisione

Vi parteciperanno otto squadre divise in due gironi - La prima partita sarà giocata il 10 maggio - La questione del terreno di gioco

Siamo appena rientrati da una riunione svoltasi presso il Centro Sportivo, nei locali ex Lucciola. Argomento della riunione il Campionato di seconda divisione.

E siamo lieti di poter annunciare — ufficialmente, questa volta — agli sportivi che esso avrà inizio il 10 maggio prossimo venturo. Per ragioni organizzative le squadre partecipanti sono state divise in due gironi e saranno giocate due partite alla settimana: una per ogni girone, il venerdì e la domenica.

Uno dei problemi più grossi che sono stati discussi nel corso della riunione, presieduta dal Dr. Italo Gentilini, il quale con amorosa pazienza ha diretto la discussione con alta competenza, è stato quello relativo al campo di gioco. I dirigenti delle otto società che partecipano al campionato, hanno insistentemente richiesto di poter giocare sul vecchio campo municipale. Ma, a parte le validissime ragioni con cui il Dr. Gentilini ha sostenuto la candidatura dello stadio CONI, non riusciamo proprio a capire per quale motivo si voglia insistere a preferire quel vecchio ed imperfetto campo, ad un terreno molto più rispondente sia nelle misure, che nel terreno, alle esigenze del gioco del calcio, e specialmente di quello moderno che richiede possibilità di ampio respiro. Oltre a ciò, i dirigenti delle società, nonchè i giocatori stessi, dovrebbero pensare alle attrezzature igienico sanitarie di cui lo Stadio dispone e, infine, perchè no, alle possibilità di incasso, sia pure modesto, che esso offre.

Infine, argomento questo contro il quale c'è ben poco da opporre, il terreno del campo municipale è destinato ad altro uso, quindi, se anche si potesse giocare ancora qualche partita, quasi certamente ad un certo punto bisognerebbe spostasi, ed allora? Cosa accadrebbe, dopo essersi abituati a giocare su un così diverso terreno?

Nel corso della riunione, come dicevamo, sono state discusse le modalità per la disputa del campionato di seconda divisione, abbiamo appreso così che la prima classificata di ogni girone, disputerà con l'altra una finale, con partita di andata e ritorno, da cui dovrà uscire la vincitrice del campionato.

Abbiamo rilevato con molto interesse come il Commissariato dello Sport esiga che tutti i giocatori siano sottoposti a visita medica, prima che il torneo abbia inizio, e ciò ha giustamente chiarito il Dr. Gentilini, «perchè lo sport deve risultare un elemento positivo e non negativo, come potrebbe essere nel caso in cui un atleta affronta le fatiche che l'esercizio dello sport attivo impone, in non perfette condizioni fisiche».

Ogni squadra avrà dal Commissariato dello Sport un contributo di So. 500 che, però, è stato ben chiarito, dovranno essere usati solo, ed esclusivamente, per l'attrezzatura della squadra.

Per quanto ne sappiamo fino ad ora, e saremo certamente più precisi in sede di presentazione finale di questo campionato, le squadre offriranno parecchie novità nel le loro formazioni. Ce ne è poi una, quella del Centro Sportivo, che è composta di elementi giovanissimi, tanto giovani da far sorgere in sede di riunione, parecchie perplessità sull'opportunità o meno di ammetterla a giocare, tanto che il Dr. Gentilini, prima di decidere, si è voluto riservare la facoltà di vederla prima. Questa leva di giovani non potrà che giovare nella maniera più ampia al settore della vita sportiva.

La opportunità dei campionati minori sta appunto in questa possibilità che essi offrono di mettere in linea i giovani: lo sport è, in sostanza, e particolarmente quel lo attivo, una cosa dei giovani. E tanto più vanno elogiati i dirigenti di queste squadre cosidette «minori» in quanto la loro è una specie di fatica di sisifo: tirano fuori le reclute, le preparano, le lanciano e poi... se le vedono portare via dalle squadre «maggiori». Ma la loro opera è, proprio per questo, altamente meritoria.

Dopo il sorteggio effettuato alla presenza di tutti i rappresentanti delle società presenti, i gironi sono risultati così formati:

GIRONE «A»
Cecchi
Uardiglei
Centro Sportivo
Scuraran

GIRONE «B»
Bondere
12 Ottobre
Villaggio Arabo
Scingani

Le prima partita, come abbiamo già detto, avrà luogo il 10 maggio, e vedrà schierate in campo l'A. Cecchi contro Uardiglei. Domenica 12, invece, sarà di scena il girone B con Bondere contro 12 Ottobre.

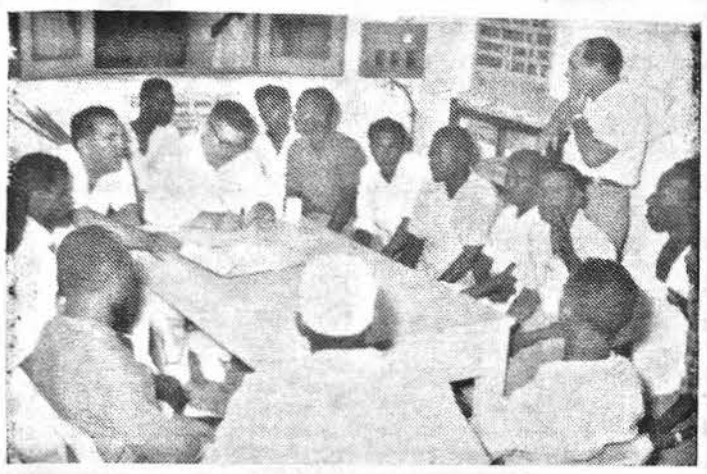

Si discute sul campionato (Foto Hussen)

Uno ierò, una cofia e... buona fortuna (Foto Hussen)

In margine a Italia-Irlanda del Nord

Roma.

Chi si contenta gode, e anche questa volta un ottimista ad oltranza potrà rilevare che l'obiettivo della giornata era vincere, cosa che spiana all'Italia il cammino nelle eliminatorie dei campionati, che questa vittoria, malgrado tutto, è stato ottenuta e che bisogna quindi contentarsi.

Ma chi voglia spingersi un poco al di là del semplice risultato numerico, dovrà abbandonarsi a riflessioni ben diverse ed ammettere anzitutto che è stata ben giustificata la rezione del pubblico il quale ha espresso a più riprese la sua disapprovazione ed ha fatto seguire al fischio di chiusura una prolungata nutritissima fischiata. E stata quella di giovedì la classica partita da zero a zero. Risultato questo che avrebbe indicato che i due avversari si sono equivalsi sotanzialmente sul piano di un rendimento quanto mai modesto.

Dei vari reparti azzurri il migliore è stato la difesa facilitata, dalla scarsa concretezza dell'opposto reparto avversario. Meno brillanti i mediani laterali i quali si sono resi utili in fase difensiva, ma hanno fatto ben poco per sostenere ed ispirare l'attacco.

Quanto all'attacco buio completo. Si può dire anzi che il reparto avanzato, come reparto organico, non sia praticamente esistito. L'uomo migliore è stato senza dubbio Muccinelli ma le sue felici disposizioni non hanno trovato eco nei compagni di linea per cui più volte egli ha finito col trovarsi solo

Di fronte a questa modesta squadra azzurra la squadra irlandese del nord si è mossa sul piano di una decorosa ed onesta mediocrità.

Campionato Italiano di Calcio

SERIE A

a Firenze:
FIORENTINA—INTER 3 a 1
a Genova:
GENOVA—BOLOGNA 5 a 2
a Torino:
JUVENTUS—NAPOLI 1 a 0
a Milano:
MILAN—SAMPDORIA 2 a 1
a Padova:
PADOVA—TORINO 1 a 3
a Roma:
ROMA—LANEROSSI 2 a 2
a Ferrara:
SPAL—PALERMO 1 a 0
a Trieste:
TRIESTINA—LAZIO 1 a 1
a Udine:
UDINESE—ATALANTA 3 a 0
a Mestre:
MESTRINA—MOLFETTA 1 a 1
a Reggio Emilia:
REGGIANA—SIRACUSA 1 a 0
a Salerno:
SALERNITANA—REGGINA 1 a 0
a San Remo:
SANREMESE—PRATO 0 a 0
a Vigevano:
VIGEVANO—SIENA 2 a 1

LA CLASSIFICA

MILAN punti 43; Fiorentina 37; Lazio 34; Inter 33; Sampdoria, Udinese 31; Spal 30; Roma, Napoli 29; Torino 28; Bologna 27; Juventus, Padova, Triestina 26; Lanerossi 25; Genoa 24; Atalanta 23; Palermo 20.

SERIE B

a Alessandria:
ALESSANDRIA—VENEZIA 1 a 1
a Brescia:
BRESCIA—SIMMENTHAL 1 a 0
a Cagliari:
CAGLIARI—SANBENEDETT. 1 a 1
a Valdagno:
MARZOTTO—VERONA 2 a 0
a Messina
MESSINA—COMO 0 a 0
a Modena:
MODENA—NOVARA 3 a 1
a Busto Arsizio:
PRO PATRIA—TARANTO 1 a 0
a Bari:
BARI—LEGNANO 0 a 1
(anticipata il 21-4)
a Parma:
PARMA—CATANIA 2 a 1
(anticipata il 21-4)

LA CLASSIFICA

VERONA punti 38; Catania, Alessandria 36; Brescia 35; Venezia 34; Como 33; Novara 32; Marzotto 31; Bari 30; Simmenthal, Cagliari 27; Parma 26; Messina 25; Modena 24; Taranto, Sanbenedettese 23; Pro Patria, Legnano 21.

SERIE C

a Biella:
BIELLESE—LECCO 0 a 2
a Catanzaro:
CATANZARO—CARBOS. 2 a 0
a Cremona:
CREMONESE—PAVIA 1 a 0
a Livorno:
LIVORNO—TREVISO 2 a 2

LA CLASSIFICA

PRATO punti 42; Lecco, Salernitana 36; Reggiana, Cremonese 34; Mestrina 32; Pavia 30; Vigevano 29; Carbosarda, Biellese 28; Reggina, Siena, Catanzaro 27; Sanremese 25; Livorno 14; Treviso, Siracusa 22; Molfetta 19.

TOTOCALCIO

FIORENTINA—INTER 1
GENOA—BOLOGNA 1
JUVENTUS—NAPOLI 1
MILAN—SAMPDORIA 1
PADOVA—TORINO 2
ROMA—LANEROSSI x
SPAL—PALERMO 1
TRIESTINA—LAZIO x
UDINESE—ATALANTA 1
ALESSANDRIA—VENEZIA x
MARZOTTO—VERONA 1
BIELLESE—LECCO 2
CREMONESE—PAVIA 1
MESSINA—COMO x
SANREMESE—PRATO x

QUOTE TOTOCALCIO

ROMA, 28.

Hanno realizzato punti «13» numero 112 giocatori a ciascuno dei quali spetteranno circa lire 1 milione 818.000.

Hanno realizzato punti «12» numero 2.680 giocatori a ciascuno dei quali spetteranno circa lire 75.500.

◎ FLASH ◎

CHARLES ALLA JUVE

Torino.

Il calciatore inglese John Charles, nuovo acquisto della Juventus, è giunto in aereo.

Erano ad attenderlo il Presidente della Juventus, Umberto Agnelli, dirigenti della società, giornalisti, fotografi ed alcune centinaia di tifosi, i quali hanno applaudito il nuovo centrattacco bianco nero quando questi è sceso dalla scaletta del «Convair».

Charles si è dichiarato lieto di essere in Italia. Interrogato sul calcio italiano ha detto di non conoscerlo, ma di aver visto giocare Boniperti, nella partita Gran Bretagna-Resto del Continente e di averne avuto una ottima impressione.

LA MASERATI PROVA PER MONACO

Monza.

In vista del prossimo gran premio Montecarlo la Maserati ha provato all'Autodromo di Monza. Behra si è avvicendato al volante di una vettura formula uno dodici litri e di una 4500 sport facendo registrare, specie con la prima, medie molto elevate delle quali i tecnici non hanno fornito però i dati.

CARNERA VITTORIOSO A MILANO

Milano.

In una riunione di lotta libera svoltasi a Milano il noto campione Primo Carnera ha battuto Apollon a 5 primi e 30 secondi per presa di spalle, e a 4 e 30 per schienata.

Carnera aveva volontariamente messo in palio il titolo di campione del mondo e ne è uscito ancora vincitore. L'ex campione mondiale di pugilato ha dimostrato di essere il più forte e quindi unico atleta nella storia che detenga due titoli mondiali.

A COLLOQUIO COI DIRIGENTI SPORTIVI

La Società Sportiva Bondere

La Società Sportiva Bondere, vive dal 1947, ed ha sempre avuto, come Presidente, il Signor Osman Mohamed.

Nel 1947 vinse il campionato della Somalia. Nei successivi tornei non ebbe altrettanta forza e nel 1951, passò in seconda divisione, e successivamente, cioè nei campionati del 1953, 1954, 1955, 1956, militò nella seconda divisione con risultati alterni, ma, comunque non riuscì mai a vincere il titolo di campione della categoria.

Si presenta quest'anno con una rosa di diciotto giocatori, di cui, solo cinque, sono anziani della squadra: gli altri hanno emigrato verso la categoria superiore. Ciò il Signor Osman Mohamed, ci dice con un certo rammarico, ma, in sostanza, convinto che le cose debbano andare così.

Il bianco-azzurri, che bianco e azzurra è la maglia della Società Sportiva Bondere, avranno quale allenatore, quest'anno, come del resto lo hanno fin dal 1952, il Signor Hagi Muzza Ali quale, come giocatore, militò nelle file della squadra della Polizia.

Ecco la rosa — secondo come risulta a noi — dei giocatori della Società Sportiva Bondere: Galib Osman, Aues Abochi, Ali Said, Suleiman Yeslem, Ahmed Yeslem, Omer Ali, [illegible] Osman, Abdulkadir Mohamed, Mohallim Somou, Mohamed Ali, Ahmed [illegible], Mohamed Hagi, Mohammed Mohamud, Scelba Yare, Maye Abochi, Fadò e Fulfulo.

La Società esercita solo attività calcistica.

Il Presidente della S. S. Bondere

La formazione del Bondere 1957

IL G. P. CICLOMOTORISTICO

Emiliozzi conserva il primo posto in classifica

La maglia giallorossa ha resistito tutti gli attacchi sulla tappa Campobasso-Roccaraso ed è stata attardata da una caduta nella fase finale della semitappa Chieti-Pescara vinta da Van Steenbergen — La semitappa Roccaraso-Chieti ha visto Maule primo

CHIETI 28.

Alberto Emiliozzi ha superato brillantemente uno dei più duri ostacoli che gli si frappongono per portare a termine con successo l'impresa che ha iniziato alla seconda tappa del Gran Premio quando cioè strappò la maglia giallorossa all'olandese Wagtmans.

In verità dalla tappa Campobasso-Roccaraso ci si attendeva un attacco più deciso da parte degli scalatori, ma questo non significa che l'attacco non ci sia stato: basta infatti vedere i gravi ritardi accusati dai corridori, i quali non sono stati pronti ad inserirsi nel gruppetto che, sotto la spinta di Emiliozzi, si era lanciato al l'inseguimento del fuggitivo Gismondi. Così nella giornata più pericolosa per il suo primato Emiliozzi è riuscito ad invertire le parti.

La tappa era iniziata con una fuga del campione di francia Gauthier il quale si era portato dietro alcuni corridori tra cui De Filippis.

Emiliozzi si poneva in testa al gruppo e dopo 23 km. i fuggitivi venivano riassorbiti. Ai piedi del Macerone, km. 48, scappavano Gauthier e Gismondi. Durante la salita Gismondi si liberava del compagno e transitava solo sulla vetta. Nella seconda salita della giornata, il Rionero Sannitico, Gismondi proseguiva nella fuga, Gauthier veniva superato da Fabbri mentre Emiliozzi lasciava il gruppo in quel momento in ritardo di tre minuti, portandosi dietro alcuni corridori. Nell'ultima salita della giornata, mentre Monti e Van Steenbergen accusavano sensibili ritardi, e Van Looy era in piena crisi, Gismondi resisteva alla rimonta dei suoi immediati inseguitori e tagliava in

(Continua in 4ª pagina)

LO SPORT

TRIONFO DELLA FERRARI A NAPOLI

Collins vince dopo una gara condotta a media record

Hawthorn, che attardato ai boxes, è secondo dopo aver condotto un inseguimento in cui ha abbassato per ben quattro volte il suo stesso record sul giro

NAPOLI, 28.

Una splendida giornata di sole ha fatto da degna cornice alla quattordicesima edizione Gran Premio di Napoli. Sui 4100 metri del difficile circuito di Posillipo, uno dei più difficili tra quelli europei, un vero banco di prova per uomini e mezzi.

I motivi di interesse della gara sono l'esordio della nuova «sei cilindri» della Ferrari, pilotata da Luigi Musso, ed il duello tra Peter Collins, vincitore dell'ultimo Gran Premio di Siracusa, ed il connazionale Hawthorn, ambedue alla guida della Ferrari formula 1.

Al via le macchine balzano ruggenti e l'inglese Gould si lancia in testa seguito da Collins che parte con un leggerissimo ritardo.

Al primo giro Collins passa in testa, seguito da Hawthorn, in terza posizione al comando di un gruppo di tre corridori, transita sotto la tribuna centrale l'altro inglese Gould, al secondo giro le posizioni sono pressochè immutate. Al terzo giro sempre in testa i due assi inglesi. Musso inizia un brillante inseguimento e guadagna una posizione sorpassando Gould. Al quinto giro Collins e Hawthorn mantengono le loro posizioni, il distacco di Musso è di 20 secondi e 7/10, quarto è Gould, quinto Lewis, sesto Gregory e settimo Bellucci.

Al sesto giro sulla salita del Casale, Hawthorn supera il connazionale Collins e si porta al comando.

La lotta tra le due Ferrari al comando della gara è assai avvincente. Al nono giro Collins è di nuovo in testa. Alle spalle dei due battistrada si profila intanto il duello tra la Connaught di Lewis e la nuova Ferrari di Luigi Musso. All'undicesimo giro Hawthorn sorpassa nuovamente Collins mentre Musso, supera definitivamente Lewis. Al dodicesimo giro avviene il colpo di scena: Hawthorn è costretto a fermarsi ai boxes per noie al manometro. Il corridore britannico riprende dopo aver perduto 2' 25": ingaggiando un coraggioso inseguimento. Collins intanto è in testa seguito da lontano da Musso. Il ritmo della gara è velocissimo. I cronometristi registrano nei primi dieci giri medie mai segnate nelle precedenti edizioni. Hawthorn lotta tenacemente per riguadagnare terreno. E' spettacoloso: al sedicesimo giro prima, e al diciassettesimo poi, fa crollare per due volte di seguito il primato assoluto del giro. Il nuovo record di Hawthorn è di 2' 06"3 alla media di km. 115.974.

Dopo venti giri Collins conduce in testa seguito da Musso. Hawthorn è in questa posizione a 2' 07"9.

Il venticinquesimo giro, dopo km. 102.500 di percorso vede in testa sempre Collins, alla media di km. 112.832 (record sui primi 25 giri), mentre in seconda posizione passa Lewis. Musso ha perduto terreno, ed ora si trova in terza posizione. Hawthorn continuando il suo inseguimento batte ancora al 32 passaggio il primato sul giro realizzando un incredibile 2' 05"9 alla media di km. 117.235. Questo tempo resiste però soltanto per tre giri: infatti l'inglese al 35 giro abbassa ancora il record con 2' 05"5 media km. 117.515.

Collins al trentacinquesimo giro ha 42"4 di vantaggio su Lewis. Hawthorn passa intanto in quarta posizione, risucchiando al battistrada 13 secondi in venti chilometri. E' da notare inoltre che la Ferrari formula due di Musso ha battuto fino a questo momento tutti i primati della formula uno delle precedenti edizioni.

Al 43° giro Musso supera brillantemente Lewis, il quale subito dopo, sulla fatidica salita del Casale, rallenta e quindi si ferma ai boxes e Hawthorn infatti guadagna la terza posizione.

Il finale della gara è elettrizzante. L'inseguimento di Hawthorn mette in serio pericolo la seconda posizione di Musso. Dopo 45 giri il distacco tra Collins e Musso è di 42 secondi. Hawthorn ha guadagnato altri dieci secondi. A dieci giri dal termine Musso accelera la andatura e riesce a ridurre il suo distacco da Collins a soli 29" 9/10, e Hawthorn insegue a 19"9. L'inseguimento dell'italiano e dell'inglese costituisce uno spettacolo a parte della corsa. Evidentemente Collins, in vista del traguardo, tende a risparmiare la sua vettura. Solo così si può spiegare il suo calo. La lotta per il secondo posto è condotta a ritmo serrato. Hawthorn non desiste dal suo magnifico inseguimento e riduce il distacco da Musso. Collins inizia l'ultimo giro. Dietro di lui Musso, e alle sue spalle Hawthorn. E' emozionante questo duello per la seconda posizione. Ma sulla salita del Casale, proprio sul finire, l'italiano deve cedere al formidabile avversario. Intanto, Collins conclude tra l'entusiasmo della folla.

La lotta per il secondo posto vede Hawthorn in vantaggio su Musso di soli due decimi di secondo.

Ecco l'ordine di arrivo (km. 246, giri 60):

1) Collins su Ferrari F. 1 in ore 2 10' 31"2 alla media di km. 113.085, media record;
2) Hawthorn su Ferrari F. 1 in 2 11' 02"1; 3) Musso Luigi su Ferrari F. 2 in 2 11' 04"4.

Il G. P. ciclomotoristico

(Continuazione della III pag.)

solitudine il traguardo.

Ecco l'ordine di arrivo a Roccaraso:

1) Gismondi in 2 58' 47" alla media di km. 32.562 (1' di abbuono per il G.P. Montagna);
2) Gaul a 1' 2";
3) Favero a 1' 14";
4) Rolland, stesso tempo;
5) Wagtmans, stesso tempo;
6) Emiliozzi a 1' 16".

Oggi il «giro» si è portato a Pescara con due semitappe.

Nella prima, la Roccaraso-Chieti, nulla da registrare nei primi 40 km. di veloce discesa sino a Sulmona. Poi, dopo il traguardo della tappa volante di Popoli, sulla volata di Baffi, si innestava il tentativo che doveva avere una brillante riuscita. Sulla scia di Baffi entravano in azione Fantini, Maule, Pellegrini, De Cock, Impanis, Rolland, Conterno e Calvi. I nove prendevano un discreto vantaggio sul gruppo e sotto il colle si agganciavano ai motori. Nell'ultimo breve tratto, Maule che era in terza posizione riusciva a superare Impanis e Conterno ed aggiudicarsi la semitappa.

Nella seconda frazione, il gruppo si è presentato compatto e in assolute condizioni di freschezza all'agganciamento nel circuito di Pescara e, nei nove giri dietro motori, il campione del mondo Van Steenbergen non ha avuto rivali e si è facilmente imposto.

La maglia giallorossa Emiliozzi è stata attardata da una caduta ma si è ripresa bene riuscendo a conservare il suo primato.

Ecco l'ordine di arrivo a Chieti:

1) Maule che percorre chilometri 97.200 in ore 2' 10' 40" alla media di km. 44,633;
2) Conterno a 1";
3) Impanis a 14";
4) De Cock a 24";
5) Rolland a 46".

Ordine di arrivo a Pescara:

1) Van Steenbergen in ore 1 23' 21" alla media di km. 44,028;
2) Poblet a 19";
3) Monti a 23";
4) Impanis a 28";
5) Van Looy a 34".

Classifica generale:

1) Emiliozzi in 21 59' 46";
2) Wagtmans a 1' 49";
3) Moser a 3' 28";
4) Van Steenbergen a 5' 42",
5) Poblet a 6' 3".

*

SETTE RECORDS MONDIALE BATTUTI DAL NIBBIO

Monza.

Sette records mondiali della classe sono stati battutti sulla pista dell'Autodromo dal «Nibbio secondo» equipaggiato con motore monocilisidrico guzzi 350 cc, ed al volante del quale si sono alternati i piloti Campanella, Angelo Boggio e Giampaolo Volpini.

I records, che attendono di essere omologati, sono seguenti: 50 Km in 17 11 media Km 174 587 50 miglia in 27 29 1/5 media 175 649; 100 KM in 34 06 2/5 media Km 175 884; 100 miglia in 55 33 1/5 media Km 173 815; 200 KM in ore 1 08 34 1/5 media Km 175 tre ore Km 124 931.

La vita politica italiana

(Continuazione della 1ª pag.)

indurre le nazioni più direttamente coinvolte nella tensione mediorientale a moderare i propri atteggiamenti ed a ricercare la via del compromesso.

A Parigi il Ministro Martino ha sottoscritto nel pomeriggio la convenzione per l'istituzione a Roma di un «ufficio per lo studio della conservazione e della restaurazione di opere culturali».

L'altro firmatario, è stato il Direttore Generale dell'UNESCO, Luter Evans. Dopo la firma dell'accordo, Evans ha messo in rilievo la importanza del documento perchè, egli ha detto, «preservare i beni culturali è preservare la parte più preziosa d'un patrimonio che appartiene a tutti i popoli».

Il Ministro degli Esteri italiano è anche stato ricevuto dal Ministro per gli Affari Sociali, Albert Gazier, che ha assunto l'interim degli Esteri, essendo Pineau assente da Parigi. Gazier che è anche una delle più influenti personalità del partito socialista e del governo, ha esaminato con il Ministro italiano i principali problemi internazionali del momento, e particolarmente quelli che rivestono un carattere di urgenza.

Il Sottosegretario al Commercio Estero, on. Treves che si trova a Washington, ha avuto contatti con il Presidente della «Export-Import Bank», con il Direttore generale del fondo monetario internazionale e con alti funzionari della Banca Internazionale per la Ricostruzione e lo Sviluppo. Sono stati trattati problemi interessanti il commercio italiano con l'estero.

L'on. Treves ha anche presieduto una riunione di studio con i funzionari dell'Ambasciata e della delegazione tecnica italiana, esaminando le relazioni economiche italiane con l'estero.

L'on. Treves a New York, avrà altri colloqui con esponenti dell'industria e della finanza americane.

La situazione Giordana

Continuazione 1ª pag.

no scalzare il sovrano giordano dal trono. E' comunque poco probabile che l'Unione Sovietica voglia rischiare un conflitto mondiale intervenendo direttamente nella crisi giordana.

LA GAZZETTA DEL POPOLO di Torino ritiene che i Russi non intendano andare a fondo nella questione della Giordania, ben sapendo che potrebbero far scattare la molla della Dottrina Eisenhower per il Medio Oriente.

Per IL QUOTIDIANO di Roma la situazione potrà essere riassestata dall'azione della diplomazia e dalle misure preventive dei comandi militari. E' improbabile per il Cremlino che esso si lanci in una operazione piena di pericoli proprio nel momento in cui si sforza di evitare un conflitto con l'occidente.

Per LA GIUSTIZIA la crisi giordana rappresenta il banco di prova della dottrina Eisenhower. Dopo avere ricordato che la crisi giordana deve essere considerata sotto l'aspetto politico-militare, il giornale socialdemocratico avverte che se l'esplosione nel settore mediorientale dovesse verificarsi, ogni previsione per drammatica che sia potrebbe dimostrarsi meno tragica della realtà.

Recentissime

ISRAELE REAGIRA' a qualunque mutamento DEI CONFINI GIORDANI

LONDRA. — Si apprende da Gerusalemme che, al termine di una riunione del Gabinetto israeliano, un portavoce del Ministero degli Esteri ha diciharato che «se i confini della Giordania dovessero subire mutamenti, Israele non rimarrà passiva».

* * *

DIMINUZIONE della durata del coprifuoco IN GIORDANIA

IL CAIRO. — Si apprende da Amman che al termine di una riunione del Consiglio dei Ministri giordano, è stato pubblicato un comunicato in cui si annuncia che a partire da domani la durata del coprifuoco verrà progressivamente diminuita.

OLTRE QUATTRO MILIONI DI VISITATORI ALLA FIERA DI MILANO

MILANO, — La trentacinquesima Fiera Internazionale di Milano si è chiusa con un bilancio di 4.150.000 visitatori, 13.082 espositori dei quali 3543 stranieri, e 47 paesi esteri presenti.

o-o-o-o-o-o-o-o-o-o-o

CARLO BARTOLONI
Direttore responsabile

o-o-o-o-o-o-o-o-o-o-o

برقية الرئيس جمال عبد الناصر الى رئيس الجمعية التشريعية والى رئيس الوزراء

جاوب رئيس الجمهورية المصرية جمال عبد الناصر الى برقيات التعزية التى بعثها رئيس الجمعية التشريعية ورئيس الوزراء، بالبرقية التالية، التى بعثت بعنوان الشخصيتين المذكورين : —

«بكل أسف أشكركم الى التأثيرات الخالصة التى وضحتموها فى برقية التعزية التى بعثتموها باسم الجمعية التشريعية والحكومة الصومالية» •

عودة المساعدين الصحيين

الى مقديشو

عاد فى يوم الخميس، بطائرة «آلى ايطاليا» المساعدين الصحيين، الذين أقاموا مدة سنتين فى ايطاليا عندما غادروا صوماليا فى حينها، كانوا تحصلوا على شهادة مساعدى الاطباء السفلى • زاولو فى روما صفا من التدريب العملى والعلمى، حيث عند انتهاء الصف تحصلوا على دبلوم مساعدين صحيين • أجرى الصف لدى مستشفى الطب العملى فى روما، التى هى احدى المستشفيات الكبرى والمعد بأحسن العدد للعاصمة الايطالية، زاولوا أيضا صفا لدى الطب العملى لامراض المنطقة الحارة فى روما •

وقبل أن يعود المساعدين الصحيين الى الوطن، قاموا برحلة سياحة — علمية طويلة فى ايطاليا الشمالية، حيث أثنائها زاروا : ريميني، جمهورية سان مارينو، رافينا، بادوفا، فينيزيا، فيرونا، بحيرة قاردوا، ميلانو، حيث زاروا فيها معرض ميلانو •

توجهوا من ميلانو الى تورينو حيث علاوة على المدينة، زاروا مصانع «فيات» الكبرى •

من هنا ذهبوا الى بولونيا، فرنزى وسيينا، وعادوا الى روما بعد هذه الرحلة التى دامت حوالى احدى عشرة يوما •

ظهر المطار فى ذلك اليوم، مليئا من عائلات وأصدقاء المساعدين الصحيين وكذا عدد غفير من الموظفين الذين استقبلوا المساعدين بالحفاوة والترحيب • ونضيف الى هذا كله، تهنئتنا العظيمة للمساعدين الصحيين وحسن العودة الى الوطن •

*

ونشر هنا اسماء هؤلاء المساعدين الصحيين الذين عادوا الى الوطن :

حسين شيخ حسن — رئيس الفرقة، حاج منقانى مرسل — نائب رئيس الفرقة، محمد على احمد، محمد يوسف ويهيلى، عثمان يوسف جامع، احمد أبوكر شيخ محمد على قوليد، حسن محمد على، حسن قوليد، حسين على حسين، عساق بيحى سمنار، عبد الله محمد علمى بولالى، احمد محمد على، على حاج محمد نور، مصطفى معلم حسن، على عبداللى معلم، محمد احمد موسى، ادريس عبد الله ادريس، جيلانى أبوكر باحميش وحسين عدو قيدى •

o

زيارة عميد هوبيا

بلدية مقديشو

استقبل عميد وادارة بلدية مقديشو، السيد حاج عثمان ورسمة، عميد هوبيا فى زيارة قصيرة •

اهتم الضيف بغاية الدقة من حسن توظيف أعمال البلدية •

o

رسالات من الجمهور

نستقبل وننشر

حضرة مدير جريدة «بريد الصومال» •

اسمحلى بنشر رسالتى التالية المتعلقة بموضوع مهم فى الوقت الحاضر : الا وهو «الثلج» •

ان أخى احمد محمود ألورا، فقد ظن من المناسب أن يعمل فى نفس الموضوع، مخرجا أسبابا من المجاملة، والمدح والتقدير، حيث فى الواقع، هناك أشياء أخرى التى يجب أن تقال •

أحضرأنا أيضا يوميا الى مكان الثلج، وليس ذلك للفضولية ولكن للرغبة فى شراء الثلج من أماكن بياعى الثلج التابعين للبلدية

فتجد هناك مئات من الناس يتقاتلون ويتنازعون وذلك للحصول على قطعة صغيرة من الثلج النافعة لترطيب الحلق عند الافطار •

هذا ولسؤ الحظ فيعود الكثير منهم بعد المنازعات يائسين بدون الحصول على تلك القطة الصغيرة من الثلج •

وأثناء مدة رمضان الحالى، الذى تصادف مع مدة الحر الشديد فى هذا الفصل، فقد أصبح الثلج ضروريا، ومن الواجب والحق أن يتحصل عليه جميع المواطنين وليس ذلك بالمنازعات والصدمات وسوء المعاملة •

اذا من هو المسئول فى هذا؟ ما هو العلاج؟

سيعرف السيد العميد أن يجاوب على هذه الاسئلة، ولن سيمكنه سوى تنفيذ تلك الاعمال الضرورية لمواجهة طلبات المواطنين الفقراء والمحتاجين الى المساعدة •

العفو على الازعاج، والك الشكر

شيخ احمد شيخ محمد الملقب احمد زيد

اسعار بيع المواشى

بيعت أثناء يوم ١٧ أبريل ١٩٥٧، فى سوق وارديقلى، المواشى التالية بأسعار مذكورة بجنب كل نوع من الماشية : —

جمال — عدد ٢٤ من صومالى ٨٠ الى صومالى ٤٦٠ الواحد •

ثيران — عدد ٤٩ من صومالى ٨٠ الى صومالى ٢٣٠ الواحد •

عجول — عدد ١٧ من صومالى ٢٠ الى صومالى ٦٠ الواحد •

أبقار — عدد ٧ من صومالى ١٧٠ الى صومالى ٣٥٠ الواحد •

مواعز — عدد ١٠٥ من صومالى ١٠ الى صومالى ٤٦ الواحد •

حمار — عدد ٢ من صومالى ٦٠ الى صومالى ٧٠ الواحد •

o

أنباء العالم

الهواجس والاخطاء

فى السياسة والحروب فى تقرير فوستر دالاس

نشر أخيرا تقريرا لوزير الخارجية الامريكية فوستر دالاس كان قد قدمه الى اللجنة البرلمانية الفرعية للاعتمادات • وقد أكد فى سياقه بأن خطر نشوب حرب قد ينشأ عن مجرد خطأ يقع فيه الاتحاد السوفييتى • ولذا أرى أننا اذا أوضحنا مركزنا سلفا للوقوع فى حسبان خاطىء فاننا نبعد بذلك خطر حرب «وعرض فستر دالاس فى تقريره للشرق الاقصى • فقال» لقد لو حظ تراجع فى النفوذ السوفييتى بهذه المنطقة وأبدى دالاس أسفه لتقليل عدد القوات البريطانية المرابطة فى أوربا، ورجع عدم طرؤ تغيير على مناعة الجيوش الاطلنطية بسبب نقص القوات البريطانية •

هذا وقد صرحت مصادر عسكرية أمريكية معتمدة بأنه سيعاد النظر فى السياسة الاستراتيجية الدفاعية للمنظمة الاطلنطية، على أثر القرار البريطانى بتقليل القوات البريطانية المسلحة المرابطة فى أوربا، لادخال الاسلحة الذرية والصواريخ التلقائية الحديثة • وسيعقد اجتماع بالعاصمة الفرنسية فى يونيه القادم للنظر فى هذه التجديدات •

MARTEDÌ 30 APRILE 1957

Il Corriere della Somalia

QUOTIDIANO DI MOGADISCIO

TELEFONI
DIREZIONE GOVERNO 21
REDAZIONE E CRONACA GOVERNO 79
AMMINISTRAZIONE GOVERNO 82

Distribuzione: LIBRERIA ITALIA — Via Piemonte — Pubblicità: Libreria « Impero » - Corso Vittorio Emanuele n. 35 - Telefono n 93 — Tariffe per cm di altezza, larghezza una colonna: Pubblicità So. 2,50 — Necrologi So. 2 — Cronaca So 3 — Economici Cent. 25 a parola, minimo 10 parole — La Direzione del « Corriere della Somalia » si riserva il diritto di non accettare gli ordini i manoscritti non si restituiscono

ABBONAMENTI
Annuale So. 60 — Semestrale So. 32 — Trimestrale So. 17 — Annuale ridotto per uffici pubblici So 30.
PREZZO CENT 25

IERI MATTINA IN FORMA SOLENNE

Aperta dall'Amministratore della Somalia la 1ª Sessione dell'Assemblea Legislativa per il 1957

Commemorato con un minuto di raccoglimento il Ministro Mohammed Kamal Eddin Salah - Nel prossimo anno verrà eletta una nuova Assemblea Legislativa che dovrà approvare la Costituzione

L'apertura della prima sessione per l'anno 1957 ha segnato anche il compimento di un anno di attività dell'Assemblea Legislativa, un anno intenso, in cui l'Assemblea ha tenuto — in due sessioni — ben cento e sei sedute alcune delle quali sono state dedicate a problemi di estremo interesse sia attuale, che futuro, per il Territorio. Tenuto il debito conto del fatto che molti degli attuali Deputati erano, un anno fa, pressochè nuovi alla discussione parlamentare, bisogna convenire che i Deputati hanno lavorato sodo nell'interesse del Paese.

Ma non è tutto qui il lavoro svolto dall'Assemblea che, al lavoro pubblico svolto nell'Aula, va aggiunto il lavoro delle Commissioni Parlamentari, sono state esattamente 103 le sedute di tali Commissioni. E questo è un lavoro veramente impegnativo in quanto è proprio in sede di Commissione che il provvedimento in esame viene trattato in maniera diciamo così scientifica. Il lavoro della Commissione è un lavoro di rifinitura, ed è quindi particolarmente delicato. E' lì che si mette a punto il dispositivo che poi dovrà passare sotto l'esame critico dell'Assemblea. Ciò abbiamo voluto dire perchè sia ben chiaro che le cento e sei sedute pubbliche rappresentano solo una parte del lavoro svolto dal Parlamento.

Le grandi pagine della storia della Somalia moderna sono strettamente legate allo sviluppo parlamentare del Territorio, si può dire che — salvo poche eccezioni — ogni volta che è stata aperta una sessione sia del Consiglio Territoriale, che di questa Assemblea, sono state gettate contemporaneamente le direttive per un'altra fase storica. Così di volta, in volta abbiamo sentito annunciare quei provvedimenti legislativi che costituiscono oggi l'ossatura della Somalia. E ieri S. E. l'Amministratore, con un discorso tanto semplice e lineare, quanto chiaro ed incisivo, ci ha delineato il cammino che il nostro Paese dovrà compiere in questo ultimo lasso di tempo. Siamo arrivati così, ora per ora e giorno per giorno, ad affrontare i problemi più grossi e più complessi.

Un anno fa ci apparve pressochè incredibile il fatto di avere un nostro Parlamento sovrano, oggi guardiamo, grazie anche alla accresciuta esperienza dei nostri Deputati, con fiducia nell'avvenire, e siamo certi che essi sapranno con buona volontà e con sicurezza affrontare quelle più pesanti responsabilità a cui S. E. l'Ambasciatore Anzilotti ha accennato nel suo discorso di apertura.

L'Aula dell'Assemblea Legislativa si presentava ieri mattina con il volto delle occasioni solenni. Le più alte Autorità e personalità del Territorio erano tutte presenti ed un foltissimo pubblico, ampiamente rappresentativo di tutte le categorie della popolazione, affollava la pur vasta tribuna ad esso riservata. Le Autorità e personalità, invece, se devano, come è consuetudine, nell'emiciclo o nelle tribunette loro riservate.

Annunciato dagli squilli regolamentari e dall'Inno nazionale italiano S. E. l'Amministratore della Somalia è stato accolto dall'intera Assemblea e da tutti gli invitati in piedi.

Ha quindi avuto luogo la normale procedura che accompagna l'apertura di ogni seduta. E durante l'appello si è avuto il giuramento del neo Deputato Khalid Jusuf Bogor, subentrante al compianto Deputato Arsce Au Mussa.

Tra il più assoluto silenzio l'Amministratore della Somalia si è quindi alzato per pronunciare il discorso che qui di seguito riportiamo.

Signor Presidente, Signori Deputati,

dichiaro aperta la Prima Sessione dell'anno 1957 della Prima Assemblea Legislativa della Somalia.

Prima di proseguire desidero rendere omaggio alla memoria di un amico, che era amico di voi tutti e sopratutto un grande amico della Somalia, il Ministro Kamal Eddin Salah, perito tragicamente a Mogadiscio due settimane or sono.

Osserviamo un minuto di silenzio alla sua memoria. (Tutti i Deputati e gli invitati si alzano rispettosamente in piedi).

E' trascorso esattamente un anno dal giorno in cui ebbi ad inaugurare questo Parlamento, il primo Parlamento eletto della Somalia. Durante questo anno il Parlamento e il Governo che ne è l'emanazione hanno compiuto un considerevole e proficuo lavoro. Molti importanti disegni di legge sono stati esaminati ed approvati dalla Assemblea, fra gli altri quello relativo all'istituzione del Governo somalo, il Regolamento dell'Assemblea Legislativa, l'estensione della attività del Credito Somalo, gli scambi commerciali con l'estero e il bilancio di previsione 1957.

Per parte sua il Governo, il primo Governo somalo, ha dovuto affrontare molti difficili problemi: problemi di organizzazione dapprima, poi di amministrazione, di ordine pubblico, problemi economici resi particolarmente acuti dalla chiusura del Canale di Suez. E' stato questo un periodo in cui molti governi di lunga e provata esperienza hanno avuto momenti di perplessità di fronte alle difficoltà che trovavano sul loro cammino. Non si può quindi chiudere questo bilancio di un anno — poichè sarà tra poco un anno dacchè il primo Governo somalo è stato costituito — senza riconoscere che il Governo ha assolto con tenacia, fermezza e perizia, il suo difficile compito. Non è forse inopportuno ricordare che è vano parlare di indipendenza se non esiste il più completo riconoscimento e il più assoluto rispetto dell'autorità dello Stato nel cui nome il Governo, finchè gode la fiducia del Parlamento, esercita le proprie funzioni esecutive.

S. E. Anzilotti mentre pronuncia il suo discorso (Foto Hussen)

La legge elettorale

Nel campo politico il progresso è stato continuo e regolare: un grande passo è stato fatto e il cammino che resta ancora da compiere è delineato chiaramente dinanzi a noi. Per questa Assemblea si profilano maggiori responsabilità che le derivano dall'obbligo di preparare quella legge elettorale in base alla quale il popolo somalo eleggerà la sua seconda Assemblea legislativa che avrà anche funzioni di Costituente. Nel prossimo anno avranno luogo le elezioni e la nuova Assemblea avrà come primo compito l'approvazione della Costituzione dello Stato. Approvata la Costituzione, verrà eletto, secondo i principi da essa stabiliti, il Capo dello Stato.

Alla fine del 1958 la Somalia si presenterà quindi con gli attributi e le ali di uno Stato sovrano: Costituzione, Capo dello Stato, Parlamento, Governo.

Perciò è opportuno che gli uomini politici responsabili comincino fin d'ora a discutere i principi fondamentali della Costituzione somala che dovrà poi essere sottoposta all'esame e all'approvazione della Costituente.

Perchè questo ultimo decisivo passo verso l'indipendenza possa compiersi in modo da rispondere alle aspettative del popolo somalo da una parte e dell'Italia e delle Nazioni Unite dall'altra, è necessario fissare chiaramente alcuni punti sui quali deve concentrarsi l'attenzione dell'Assemblea Legislativa e del Governo, cioè:

— l'ordine pubblico;
— l'organizzazione finanziaria;
— lo sviluppo economico.

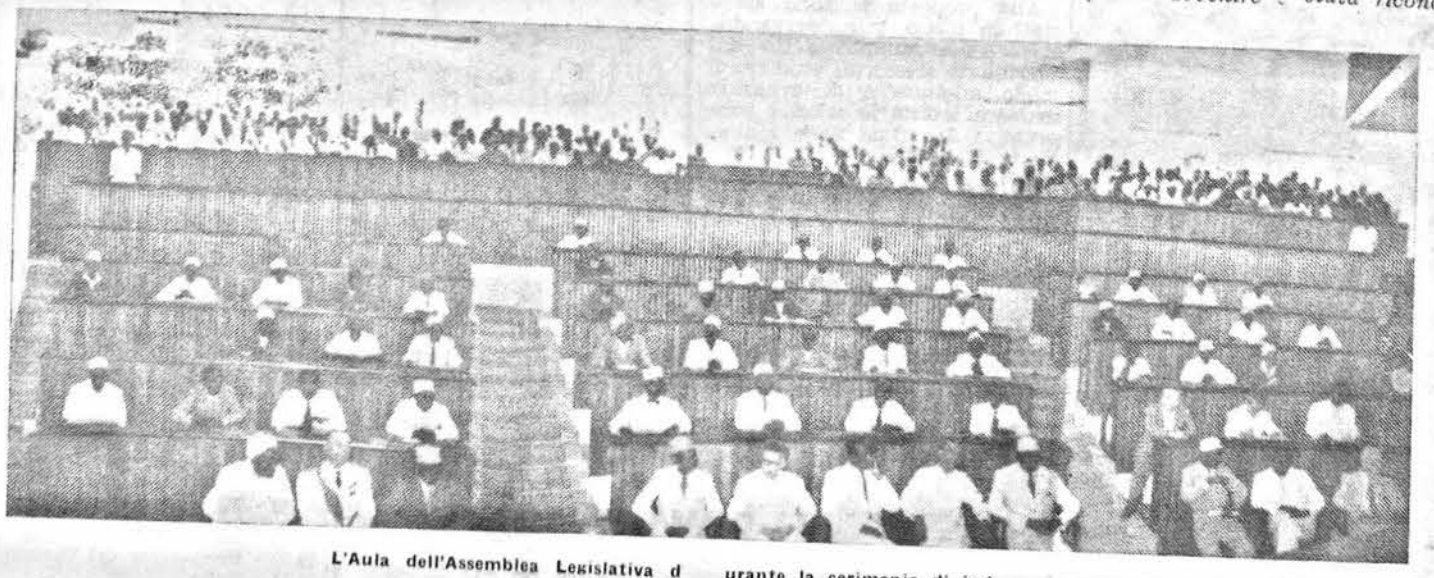

L'Aula dell'Assemblea Legislativa durante la cerimonia di ieri (Foto Hussen)

L'ordine pubblico

L'ordine pubblico è soddisfacente ed ognuno deve fare ogni sforzo perchè si mantenga tale. I Somali che oggi sentono di costituire una unità nazionale, devono comprendere come questa unità si garantisca con l'ordine e con la legge. Le grandi responsabilità che attendono il popolo somalo nei prossimi anni esigono sopratutto unità e ordine, così da ispirare fiducia a tutti: al popolo stesso ed a tutte quelle Nazioni che, a cominciare dall'Italia, guardano alla Somalia con simpatia ed amicizia.

L'organizzazione finanziaria

Ma oltre all'ordine occorre un'organizzazione finanziaria che garantisca l'efficiente funzionamento dello Stato. Anche a costo di sacrifici che esigano un regime di austerità e di economie, è necessario giungere al pareggio delle spese ordinarie con le entrate. Oggi il bilancio della Somalia, costituito da entrate e spese ordinarie e interamente amministrato dal Governo, è integrato anzitutto da un contributo italiano; poi da un apporto, a titolo gratuito, di personale tecnico prevalentemente italiano, ed infine da un finanziamento da parte dell'Italia e in parte minore degli Stati Uniti per lo sviluppo economico.

Anche in futuro non potrà mancare a questa Nazione l'apporto di personale tecnico, fino a quando le Università non abbiano preparato del personale somalo. Confido anche che la Somalia possa trovare l'assistenza necessaria per il suo sviluppo economico. La necessità per la Somalia di ricevere aiuti dall'estero per un certo periodo avvenire è stata riconosciuta dalla Banca Internazionale per lo Sviluppo e la Ricostruzione, nel suo rapporto che formerà oggetto di discussione da parte del Consiglio di Tutela nella sua sessione estiva. Dobbiamo sperare che da questa discussione nascano proposte concrete e suggerimenti precisi in modo che la prossima Assemblea delle Nazioni Unite possa giungere ad una decisione e dare finalmente alla Somalia quel senso di sicurezza per l'avvenire di cui essa ha tanto bisogno.

Ma condizione base di tutto questo è che il popolo somalo, confermando quella maturità che ha finora dimostrato, raggiunga, attraverso la sua Assemblea e il suo Governo, un tale assetto finanziario da assicurare il normale funzionamento delle sue attività ordinarie con le proprie entrate.

Lo sviluppo economico

Nel campo economico la situazione pur non giustificando allarme nè tanto meno scoraggiamento, richiede di essere veduta senza comodo ottimismo, con obiettività e con una chiara percezione dei problemi fondamentali e delle difficoltà ad essi inerenti.

L'economia del Territorio, a parte l'esito delle ricerche petrolifere sulle quali per ora non è possibile fondarsi perchè non vi è stato ancora nessun risultato positivo, deve poggiare sullo sviluppo e sul potenziamento delle sole risorse del Paese già note e sicure: la zootecnia e l'agricoltura.

Lo sviluppo zootecnico procede di pari passo con l'organizzazione idrica e con l'industrializzazione del prodotto: attività che debbono essere potenziate poichè la pastorizia rappresenta forse la più grande ricchezza della Somalia di oggi. Per l'agricoltura è necessario concentrarsi fin d'ora su quei prodotti che la Somalia può fornire come è accertato dalle esperienze seguite finora, in quantità ed a costi tali da permettere anche un miglioramento della sua bilancia commerciale con l'estero: i cereali, i semi oleosi, le fibre tessili, lo zucchero.

E' evidente che l'agricoltura, che finora poggiava fondamentalmente sulla produzione delle banane, si trova di fronte alla necessità di un graduale ridimensionamento in vista delle difficoltà che il commercio delle banane somale è destinato ad incontrare in seguito alla sostituzione di più ampi mercati plurinazionali ai mercati nazionali protetti. La chiusura del Canale di Suez ha reso evidente agli occhi di tutti il pericolo di una produzione agricola per l'esportazione basata su un solo prodotto destinato ad un solo mercato. La creazione del Mercato Comune Europeo, al quale la Somalia potrà accedere se lo riterrà opportuno, significa che il Monopolio Banane è destinato a scomparire nei prossimi anni e che le banane somale dovrebbero fronteggiare entro il Mercato Comune su un piede di eguaglianza la concorrenza delle banane provenienti da altri territori africani.

Questo porterà inevitabilmente ad una riorganizzazione della produzione somala su basi più razionali e più economiche. E' un problema vitale per i coltivatori, che è fondamentale anche per il Governo il quale dovrà affrontarlo e con-

Continua in 2ª pa-

Cronaca di Mogadiscio e dell'Interno

IL CRONISTA RICEVE dalle ore 7 alle ore 10 - Telef. 79

In tutto il Territorio le piogge riportano vita e serenità

Anche nella zona di Galcaio il periodo di Gilal, ha ceduto il posto alla stagione di Gu e la pioggia ha cominciato a cadere abbondantissima venendo, così, in aiuto alle popolazioni ed alle mandrie di bestiame che cominciavano a soffrire per la persistente siccità.

Da Ghelinsor a Dahder, da Geriban a Garaad Hadile, a Dudubiscio, a Beira, a Balli Fintir, la pioggia è caduta ovunque benefica e propizia.

La pista camionabile che da Galcaio porta a Cahdagari, fino a qual che giorno fa arida e polverosa, è ora tutta circondata da verdeggianti pascoli che si stendono a perdita d'occhio, mentre la strada non ha più quell'aspetto di terra bruciata del riflesso abbacinante. Ed il silenzio non è più così terrificante che la vita sta tornando ai suoi bordi con le mandrie di bestiame in movimento che muggendo, esprimono, per così dire la loro gioia, verso la risorgente natura.

Gli uomini, per loro conto, hanno acquistato un'altra vivacità, è sparito il terribile incubo della siccità, la vita risorge, le piante germogliano, la linfa vitale torna arifluire.

La popolazione si è mossa dal centro di Galcaio per portarsi nelle località più vicine a rimirare l'eterno miracolo della natura, questa «campagna» che è stata compiuta con ogni mezzo è stata una giornata di gioia e, al tempo stesso, quasi un omaggio degli uomini al miracolo della vita.

Anche il centro abitato di Galcaio ha goduto del refrigerio che la pioggia ha portato dopo la lunga arsura.

* * *

Ma non solo a Galcaio che in altre parti del Territorio ha piovuto abbondantemente. Forti pioggie vengono segnalate, infatti, dal Distretto di Obbia ed in particolare nelle zone di Golol, Garole, Gal Dhubale, Dalel, Ado Girigale, Bir Birou, Gauan, Wisil.

Dalla MIGIURTINIA apprendiamo che a Scusciuban è caduta pioggia per 36 millimetri.

Dall'ALTO GIUBA ci giunge che a Lugh Ferrandi sono caduti 27 millimetri di acqua, mentre da Hoddur apprendiamo che in tutta la circoscrizione la pioggia è stata abbondantissima, a Hoddur ha raggiunto gli 80 millimetri, la pioggia è caduta copiosa anche a Sacudoble e Tigieglò.

Nella Regione del Benadir, pioggia si è anche avuta ad Afgoi, ma in misura modestissima, ad Uanle Uen invece la precipitazione ha superato i 50 millimetri.

Dal BASSO GIUBA si apprende che a Gelib piove, sia nel centro abitato che nella circoscrizione distrettuale. A Margherita nella giornata di domenica la pioggia ha raggiunto i 26 millimetri.

Nel HIRAN, secondo le segnalazioni pervenuteci sia domenica che lunedì ha piovuto abbondantemente.

DOMANI IN OCCASIONE DEL 1° MAGGIO «IL CORRIERE DELLA SOMALIA» NON USCIRA' RIPRENDERA' LE SUE PUBBLICAZIONI GIOVEDI'

All'Assemblea Legislativa

(Continuazione della 1ª pag.)

tribuire a risolverlo, perchè altrimenti la crisi dei coltivatori si trasformerebbe in una crisi economico-sociale per tutta la Somalia.

Passando ai rapporti internazionali, appare sempre più evidente la necessità che la Somalia prepari l'organizzazione e soprattutto il personale necessario per questo aspetto delicato ed importante della vita di uno Stato sovrano. La questione dei confini con l'Etiopia è stata oggetto di una risoluzione quasi unanime dell'ultima Assemblea delle Nazioni Unite con la quale si raccomanda di proseguire le trattative dirette. Vogliamo esprimere la speranza che da questi negoziati possa finalmente nascere un accordo soddisfacente per le parti interessate, e quindi duraturo.

Signor Presidente, Signori Deputati,

è ormai evidente a tutti che le sorti di questo paese sono sempre più nelle mani dei Somali stessi. Nel lasciarvi ora ai vostri lavori esprimo la fiducia che grazie alla vostra attività, coordinata con quella del potere esecutivo, possa affermarsi lo Stato somalo, unito e vitale, quale noi tutti ci auguriamo di veder accolto fra breve nella comunità delle nazioni.

Un vivo, caloroso, spontaneo applauso ha salutato la fine del discorso, applauso che partito dai banchi dei Deputati si è propagato per tutta l'Aula.

Dopo la traduzione del discorso in lingua araba ed in somalo, il Presidente sospendeva la seduta per un'ora, e lasciava il banco per accompagnare S. E. l'Ambasciatore Anzilotti il quale, salutato con gli onori militari spettantigli lasciava la sede dell'Assemblea.

Dopo la sospensione, riaperta la seduta, il Presidente ha preso la parola illustrando all'Assemblea una sua proposta intesa ad invitare i Deputati ad esaminare il modo migliore di onorare, in maniera tale che sia ricordata anche alla posterità, la memoria del Ministro Mohammed Kamal Eddin Salah. «E' un dovere che abbiamo verso la sua memoria» ha concluso il Presidente.

Alla proposta si sono associati in pieno, pur riservandosi, secondo quanto detto dal Presidente stesso, di studiare il modo migliore e di avanzare in altra seduta le relative proposte, i Deputati Scek Mohamud Mohamed Farah, Hagi Abdullahi Mursel, Scek Mohamed Issak, Quaglia e Nur Hasci Alas.

Alle ore 10 e quaranta, il Vice Presidente Hagi Omar Scego, che nel frattempo aveva sostituito il Presidente, toglie la seduta rinviandola al giorno sei maggio.

Avviso del Capo dei Qadi per la chiusura del Ramadan

Tutti coloro residenti a Mogadiscio ed in particolare i musulmani fedeli che vedano la luna del mese entrante di Sciaucl 1376 — dopo il tramonto del sole — corrispondente al giorno 30 aprile 1957, sono pregati di presentarsi dinanzi a noi, nella località di Forte Cecchi ove è installata Radio Mogadiscio, per dare la loro testimonianza.

Secondo la Sciaria, se si vede la luna nella sera sopraindicata, indubbiamente la festa sarà mercoledì 1° maggio 1957, altrimenti nel giorno successivo.

IL CAPO DEI QADI
Scek Hasi Abubakar Abdullahi

***

اعلان

نعلن المسلمين الساكنين بمدينة مقدشوه وملحقاتها الاجتهاد باثبات هلال شوال المقبل لسنة ١٣٧٦هـ ، فى ليلة الثلاثين من شهر رمضان الجارى وتكون ليلة الاربعاء القادمة موافق ٣٠ من أبريل ١٩٥٧م ، فعليكم الاعتناء فى تلك الليلة بعد غروب الشمس من ذلك اليوم فعلى كل من رأى هلال شوال بعينه وهو من أهل الشهادة ، فليحضر عندى فى محطة المدافع بفور تشيكى لاداء شهادته الواجبة عليه بموجب الشرع ، وستجدوننى هناك ان شاء الله تعالى الى الساعة الواحدة حسب التوقيب العربى فى تلك الليلة وكلنا مأجورين فى ذلك ، هذا ما لزم على رفعه ، اليكم وعليكم الامتثال والسلام •

الامضاء

رئيس قضاة صوماليا

الشيخ ابوبكر عبد الله

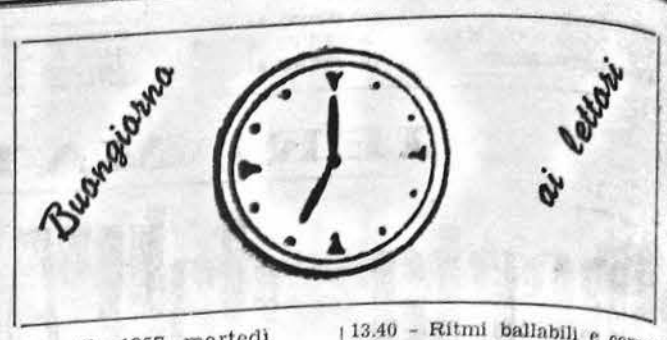

— 30 aprile 1957, martedì.
— 29 Ramadan 1376 dell'anno dell'Egira.

*

EFFEMERIDI

Il 30 aprile del 1951 registra una fase della crisi dei petroli iraniani, la proposta da parte della «Anglo Iranian» al Primo Ministro persiano in cui si afferma che la nazionalizzazione dei petroli rappresenterebbe una violazione dell'accordo in atto. Ma, è questa, solo una fase iniziale di una controversia che, come si ricorderà, ha avuto momenti piuttosto critici.

L'armistizio coreano ed il rimpatrio dei prigionieri, sono gli argomenti principali che le cronache registrano il 30 aprile del 1953. Si va maturando, intanto, la guerra in Indocina, ed il Dipartimento di Stato, segue attentamente l'evolversi di quella situazione.

Ad un anno di distanza, il 30 aprile del 1954, questa situazione, si avvicina ormai all'epilogo: epilogo che si può ricordare con un nome, Dien Bien Phu. A Ginevra è in corso la conferenza asiatica, sul cui risultato per il dissacordo tra Dulles e Molotov, nessuno ha più fiducia. Gli allora Vice Presidenti del Consiglio Territoriale Aden Abdulla Osman e Abdinur Mohamed Hussen, vengono caldamente salutati in una cerimonia presso la Camera di Commercio alla vigilia della loro partenza per New York per rappresentare la Somalia davanti al Consiglio di Tutela in occasione della discussione del rapporto annuale dell'Amministrazione Fiduciaria.

Il 30 aprile 1955 Giovanni Gronchi viene eletto Presidente della Repubblica Italiana.

Un anno fa, alla presenza di una delegazione del Parlamento e del governo italiano, del Sottosegretario delle Nazioni Unite Cohen, veniva inaugurata, dopo che il Deputato Aden Abdulla Osman ne era stato eletto Presidente, la prima Assemblea Legislativa della Somalia. L'Amministratore della Somalia, Ambasciatore Enrico Anzilotti, pronunciava il discorso di apertura. Discorsi venivano anche pronunciati dal Sottosegretario Folchi, dall'Ambasciatore Cohen e, infine, dal Presidente Aden Abdulla Osman. Per l'occasione il Presidente della Repubblica Italiana inviava un messaggio alle popolazioni somale.

*

IL PROGRAMMA DI RADIO MOGADISCIO

PER OGGI E...

12.30 - Hello
12.40 - Canzone moderna somala
12.50 - Gabai
13.00 - Giornale Radio
13.15 - Ritmi ballabili e canzoni
13.30 - Giornale Radio (Italiano)
13.40 - Ritmi ballabili e canzoni
14.00 - Fine della trasmissione

* * *

16.00 - Recitazione ed interpretazione
16.15 - Gabai
16.25 - Canzone moderna somala
16.35 - Giornale Radio
16.50 - Hello
17.00 - Gabai
17.20 - Canzone moderna somala
17.30 - Hello
17.40 - A ritmo di Hello
17.45 - Giornale Radio (Rahan Uen
18.00 - Fine della trasmissione

* * *

19.30 - Recitazione del Corano
19.35 - Hello
19.45 - Giornale Radio (Rahan Uen
19.55 - Canzone moderna somala
20.00 - Giornale Radio
20.15 - Giornale Radio (italiano)
20.25 - Abbiamo trasmesso Programma offerto dalla RAI
21.00 - Notiziario Italiano in collegamento con Radio Roma
21.05 - Programma speciale per il Ramadan (Hadith) a cura di Scek Mohamud Mohamed Farah
21.30 - Ultime notizie
21.40 - Fantasia
22.00 - Fine della trasmissione

...PER DOMANI

12.30 - Hello
12.40 - Gabai
12.50 - Canzone moderna somala
13.00 - Giornale Radio
13.15 - Ritmi ballabili e canzoni
13.30 - Giornale Radio (Italiano)
13.40 - Ritmi ballabili e canzoni
14.00 - Fine della trasmissione

***

16.00 - Recitazione del corano
16.05 - Hello
16.15 - Canzone moderna Somala
16.25 - Gabai
16.35 - Giornale Radio
16.50 - Canzone moderna Somala
17.00 - Hello
17.10 - Gabai
17.20 - Hello
17.30 - Gurou
17.40 - A ritmo di Hello
17.45 - Giornale Radio (Rahan Uen)
18.00 - Fine della trasmissione

* * *

19.30 - Recitazione del corano
19.35 - Hello
19.45 - Giornale Radio (Rahan Uen)
19.55 - Canzone moderna Somala
20.00 - Giornale Radio
20.15 - Ritmi ballabili e canzoni
20.30 - Giornale Radio (Italiano)
20.40 - Ritmi ballabili e canzoni
21.00 - Notiziario italiano in collegamento con Radio Roma
21.05 - Programma speciale per il Ramadan (Hadith) a cura di Scek Mohamud Mohamed Farah
21.30 - Ultime notizie
21.40 - Fantasia
22.00 - Fine della trasmissione

Avviso

La Direzione di Radio Mogadiscio comunica che per ragioni di usura del materiale in dotazione non è più possibile effettuare impianti radiofonici a richiesta delle compagnie teatrali od altri enti interessati nè cedere materiale e strumenti musicali a titolo di prestito.

*

GLI SPETTACOLI PER OGGI E...

CINEMA BENADIR — «Casa da gioco» in Technicolor con Rock Hudson - Anne Baxter.
CINEMA CENTRALE — «Le grandi rosse del Saskatchewan» in Technicolor con Alan Ladd - Shelley Winters - Cinegiornale.
CINEMA EL GAB — «I fucilieri del Bengala».
CINEMA HADRAMUT — «Lo straniero ha sempre una pistola» in Technicolor.
CINEMA HAMAR — «Alba di sangue» in Technicolor con: Rory Calhoun - Piper Laurie - Nuovo Cinegiornale.
CINEMA MISSIONE — «Un americano a Roma».
SUPERCINEMA — «Non è peccato...» in Tecnnicolor con Rory Calhoun - Piper Laurie.

...PER DOMANI

CINEMA BENADIR — «Chiamate» con: O. E. Hasse - Adrian Hoven
CINEMA CENTRALE — «Il Conte Aquila» in Technicolor con Rossano Brazzi - Valentina Cortese
CINEMA HAMAR — «Alba di sangue» in Technicolor con: Rory Calhoun - Piper Laurie - Nuovo Cinegiornale.
SUPERCINEMA — «Un bacio e una pistola» con Ralph Meeker - Robert Dekker - Paul Stewart - Cinegiornale.

*

LE STRADE

Tutte le strade nella circoscrizione di Gelib sono chiuse al traffico.

La pista per Vittorio è aperta al traffico dal 50° chilometro.

*

LE MAREE DI OGGI

ALTA MAREA (ore locali) 04.39 - 16.50
BASSA MAREA (ore locali) 10.30 - 22.50
ALTEZZA in metri sul livello riduzione degli scandagli
ALTA MAREA — 2.30 - 2.75
BASSA MAREA — 0.70 - 0.85

*

del giorno 29 aprile 1957

Temperatura massima
Temperatura minima
Vento prevalente S km/ora

LIVELLO DEI FIUMI

Uebi Scebeli
Belet Uen
Giuba
Lugh Ferrandi

Con la M/n DIANA sono giunti NUOVI

Magnetofoni Geloso G. 255

«Un gioiello fra gli incisori a nastro»
Nonchè accessori per detto, nastri, parti di ricambio, borsette, invertitori per il funzionamento a batteria
PREZZI DI CONCORRENZA
Rivenditore esclusivo — Ditta SARDINI GIORGIO
Negozio Radio (Dietro la Cattedrale)
Rappresentante Importatore — Sig. PAOLO STELLA

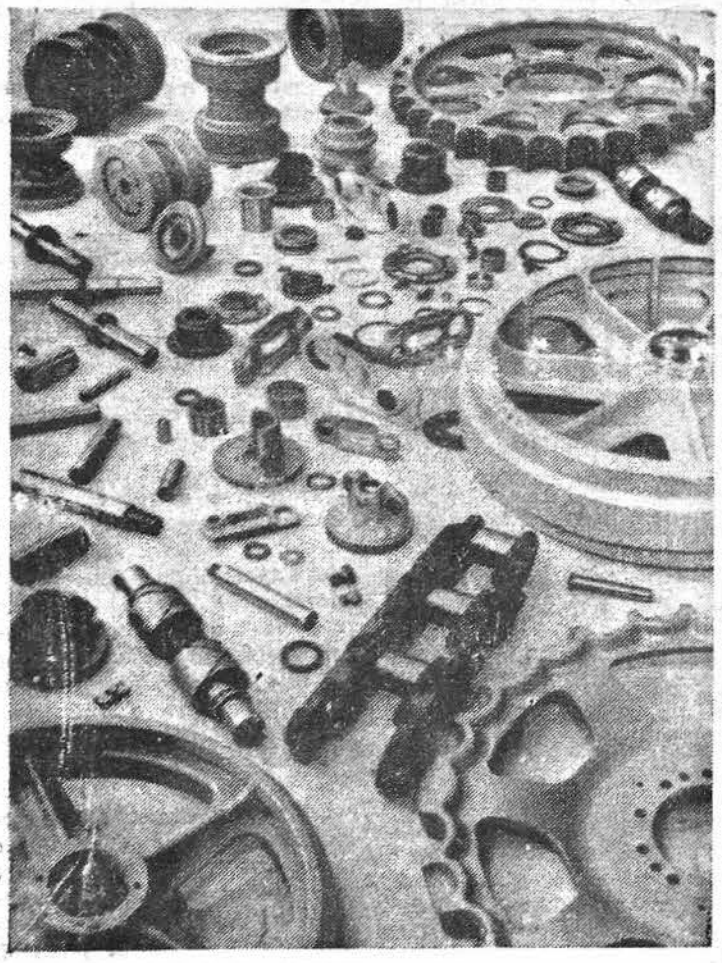

RICAMBI PER OGNI TIPO DI TRATTORE

PRODUZIONE: BERCO

Rappresentante - **S.A.I.E.M.A.** - Tel. 49
Officina Autorizzata - **G. Brichieri** - Mogadiscio

S.I.C.M.A.I.R.
VIA ROMA 17/19

LOMBARDINI: Motori a scoppio da 2 a 9 CV.
Motori Diesel da 7 a 70 CV.
Motopompe da 2 a 70 CV.
Motocompressori
Gruppi Elettrogeni

AUDOLI & BERTOLA: Pompe centrifughe ad alto rendimento.

RICAMBI PER TRATTORI: Caterpillar — Hanomag — International Fiat 55 L — Ansaldo.

RICAMBI PER MOTORI INDUSTRIALI
Sgranatrici a motore — Mulini frangitutto — Saldatrici elettriche — Trapani portatili da banco e a colonna — Smerigliatrici da banco — Smerigliatrici pulitrici con braccio flessibile Seghe circolari per metalli — Gassogeni — Aratri — Erpici Materiale di consumo per autofficine — Attrezzi ed utensili per arti e mestieri — Ricambi per torni

LA VITA POLITICA ITALIANA

Esaminati dal Presidente Gronchi e da Hammarskoeld i problemi di Suez e della Giordania

ROMA, 29.

Il Presidente della Repubblica, Giovanni Gronchi, ha ricevuto, questa sera, il Segretario Generale dell'ONU, Dag Hammarskjoeld, che era accompagnato dal Sottosegretario agli Esteri, Vittorio Badini-Confalonieri.

Nel corso del colloquio sono stati trattati i problemi generali relativi alla situazione del Medio Oriente con particolare riferimento alla questione del Canale di Suez in relazione con la discussione in corso all'ONU e gli avvenimenti giordani.

Più tardi Hammarskjoeld, è intervenuto ad un pranzo offerto in suo nore dal Sottosegretario Badini-Confalonieri.

Si apprende anche che la risposta italiana alla recente nota sovietica sull'Euratom e il Mercato comune è stata consegnata stamane all'Ambasciata sovietica.

La risposta italiana afferma che «tutto il testo della nota dimostra che il governo sovietico parte da una concezione del tutto inesatta delle vere cause della tensione internazionale e della realtà dei rapporti economici e politici che regolano la vita dei paesi», e respinge l'affermazione di «un ipotetico, eventuale sfruttamento del mercato unico da parte del capitale americano e di una conseguente ed altrettanto ipotetica dipendenza dagli Stati Uniti a detrimento della sovranità nazionale». Questo avvertimento viene definito dal governo italiano non soltanto infondato ma per lo meno sorprendente proprio da parte dell'URSS, «la cui azione, anche di recente, si è aspramente esercitata in clamorosa opposizione di tale principio».

Il governo italiano respinge, inoltre, come una indebita ingerenza nei propri affari interni le argomentazioni sovietiche sulle condizioni dei lavoratori italiani all'estero e sulle conseguenze che il Mercato unico europeo potrebbe avere sulla situazione delle classi lavoratrici italiane e si chiede se «il governo sovietico considererebbe legittimo che il governo italiano si permettesse di giudicare le condizioni degli operai e dei contadini russi e mette poi in rilievo la contraddizone in cui cade il governo sovietico quando, da una parte sostiene la necessità dello sviluppo della cooperazione economica tra gli stati e dall'altra condanna i due trattati europeisti come «strumenti di divisione e di aggressione».

In effetti — prosegue il documento italiano — i due trattati si propongono l'aumento del benessere comune dei paesi aderenti, lo in tutti gli stati europei. «Non si sviluppo della loro collaborazione comprende perciò come questi trattati, i cui obiettivi sono gli stessi che il governo dell'URSS approva, possano essere tali da aggravare la divisione dell'Europa. Le osservazioni sovietiche, di cui appare chiaro l'obiettivo propagandistico, non potranno certo far dimenticare il fatto che le vere cause della divisione e della tensione in Europa non possono essere imputati alla politica seguita dai paesi occidentali». Ne meno inesatta è l'affermazione sovietica secondo cui i due trattati sarebbero al servizio di una politica aggressiva della NATO dato che questa organizzazione ha notoriamente fini esclusivamente difensivi. In particolare, l'Euratom non si propone alcun fine di carattere militare.

Ingiustificata è altresì l'affermazione del governo russo secondo cui i grandi monopoli avrebbero la possibilità di controllare e condizionare le istituzioni dei due trattati. Essi contengono precise disposizioni tendenti ad evitare che ciò avvenga. Del resto l'esempio della Comunità Europea del Carbone e dell'Acciaio prova l'efficienza di analoghe misure antimonopolistiche.

Dopo aver affermato che il governo italiano considera i due trattati soltanto come un passo verso la più intima integrazione europea, la risposta italiana afferma che «tale integrazione potrà essere intrapresa solo fra paesi i cui sistemi economici e sociali, e le cui strutture politiche, siano compatibili».

Il documento conclude denunciando il valore di pura «opposizione preconceta e giustificata ad ogni passo verso l'integrazione europea» della nota sovietica e ribadisce la convinzione che i due trattati avranno effetti benefici per tutti gli stati membri per un rafforzamento della fiducia e della pace e l'augurio «che di tale realtà il governo sovietico vorrà rendersi conto».

La relazione del Ministro per gli AA.EE. al convegno italo-africano

Ci perviene da Milano che nel pomeriggio di sabato il Ministro per gli Affari Economici, Deputato Hagi Farah Ali Omar, ha svolto, al Convegno Economico Italo-Africano, tenutosi nell'ambito delle manifestazioni fieristiche, l'annunciata relazione sull'economia della Somalia.

Il discorso è stato vivamente applaudito dai presenti, rappresentanti degli ambienti politici, finanziari ed economici d'Italia. Il Ministro è stato vivamente complimentato dallo on. Pella per la chiarezza e la precisione dell'esposizione tecnica, nonchè per la perfetta lingua italiana usata nello svolgere la relazione, circostanza quest'ultima — ha notato l'on. Pella — che conferma la saldezza dei rapporti anche spirituali, che esistono tra la Somalia e l'Italia.

Le navi inglesi riprenderanno la rotta nel Canale

LONDRA, 29.

Nei circoli politici londinesi si dà ormai per certo che domani il Ministro degli Esteri Selwyn Lloyd annuncerà ai Comuni che il governo permetterà alle navi inglesi di usare «sotto protesta» il Canale di Suez alle condizioni stabilite dal Presidente Nasser.

Selwyn Lloyd affermerà, probabilmente, che si tratta di una soluzione temporanea, mentre gli utenti del Canale tramite la loro associazione e le Nazioni Unite otterranno le garanzie necessarie sul l'uso del Canale. Questa decisione governativa, che concluderà praticamente il capitolo Suez, iniziatosi con la nazionalizzazione del Canale da parte egiziana la scorsa estate, è stata suggerita dalla dura necessità di non costringere la marina inglese a usare la rotta del Capo.

Selwyn Lloyd ha riaffermato, in una intervista alla radio britannica, l'esigenza per la Gran Bretagna di mantenersi tra le grandi potenze nucleari, e quindi di continuare a svolgere le ricerche, gli esperimenti ed i programmi di armamento in questo campo, fermo restando il contributo che la Gran Bretagna intende dare ai negoziati internazionali per un futuro disarmo.

GLI AVVENIMENTI IN GIORDANIA

Offerti dagli Stati Uniti dieci milioni di dollari per lo sviluppo economico della Giordania

L'offerta è stata fatta a Re Hussein dall' Ambasciatore statunitense ad Amman — Ammonimento sovietico all'Occidente, ed ai Paesi del Patto di Bagdad, accusati di intromissione negli affari giordani

IL CAIRO, 29.

Si apprende da Amman che Re Hussein di Giordania è ritornato oggi in quella città proveniente da Riad, dove si era recato ieri per incontrarsi con Re Saud d'Arabia.

Sempre da Amman giunge notizia che un messaggio personale di Re Feisal dell'Irak è pervenuto al Re di Giordania.

Questi ha ricevuto l'Ambasciatore degli Stati Uniti intrattenendolo sugli ultimi sviluppi della situazione nel suo paese, alla luce dell'atteggiamento degli altri paesi arabi L'Ambasciatore gli ha comunicato che il governo di Washington ha deciso di contribuire con una somma di dieci milioni di dollari allo sviluppo economico e al mantenimento del la stabilità politica del Regno di Giordania.

Dell'offerta è stata data notizia con un comunicato dell'Ambasciata statunitense ad Amman.

Il Consiglio dei Ministri giordano ha, intanto, tenuto una riunione per discutere i risultati della missione di Re Hussein in Arabia Saudita.

Circa i colloqui egizio-siro-saudiani svoltisi in questi giorni si apprende da Damasco che il Capo del Governo siriano Sabri Assali li ha definiti sod disfacenti.

Egli ha anche affermato che Re Hussein non si è allontanato, in politica estera, dalla linea panaraba.

I giornali egiziani, per loro conto dicono che i colloqui tra i capi arabi daranno concreti risultati a breve scadenza.

Un ammonimento perchè non intervengano negli affari giordani è stato rivolto oggi — a quanto informa la Tass — alle potenze occidentali, agli Stati Uniti, a Israele e all'Irak dal Ministro degli Esteri sovietico.

L'ammonimento è contenuto in una dichiarazione che accusa i paesi occidentali, e taluni circoli israeliani e iracheni, di complotto imperialistico e colonialistico nei confronti dei popoli arabi e in particolare della Giordania. Tale complotto potrebbe essere di serio pregiudizio per la pace mondiale. L'invio della flotta statunitense nel Mediterraneo orientale viene definito «una aperta dimostrazione militare» contro i paesi arabi al fine di sostituire con una «oppressione molto più pesante» quella degli inglesi e dei francesi. L'accusa di imperialismo viene mossa nella dichiarazione anche alla dottrina Eisenhower, cui viene la pericolosa situazione creata-attribuita la responsabilità del si in Giordania, responsabilità, del resto condivisa, dalle altre potenze occidentali. Queste afferma la dichiarazione, non hanno condannato i preparativi militari provocatori effettuati da Israele, dall'Irak e da altri paesi del patto di Bagdad.

Questi paesi, strumento dei circoli imperialisti stranieri, non fanno mistero della loro intenzione di attaccare la Giordania se la situazione interna di quel paese si svilupperà in modo poco gradito alle potenze coloniali e ai paesi membri del l'aggressivo patto di Bagdad.

CARLO BARTOLONI
Direttore responsabile

Mentre voi riposate...

la corrosione attacca il vostro motore

Ferma nel garage la vostra macchina sembra al sicuro ma, nel motore freddo, gli acidi della combustione o il vapore acqueo si condensano nei cilindri e sui pistoni e ne corrodono inesorabilmente le superfici.

Le ricerche scientifiche hanno ormai dimostrato che questa azione corrosiva è la causa principale dell'usura del motore.

Shell X-100 Motor Oil, appositamente studiato per neutralizzare, con i suoi speciali additivi, gli acidi della combustione, protegge dalla corrosione, assicura una lubrificazione perfetta, e prolunga la vita del motore.

Date al vostro motore una protezione completa adottando dal prossimo cambio **Shell X-100 Motor Oil**

SHELL X-100 MOTOR OIL

vince la corrosione

افتتاح الدورة الاولى
للجمعية التشريعية الصومالية لسنة ١٩٥٧

خطبة الحاكم الادارى

حضرة الرئيس ، حضرات النواب •

اعلن افتتاح الدورة الاولى للجمعية التشريعية الصومالية لسنة ١٩٥٧ — •

وقبل ان اواصل خطابى اريد ان احيى ذكرى صديق ، كان صديقا لكم وصديقا حميما للصومال الا وهو الوزير كمال الدين صلاح الذى لاقى مصرعه فى مقدشو منذ اسبوعين •

لقد مضت سنة كاملة على اليوم الذى افتتحت فيه هذا البرلمان اول برلمان صومالى •

وقد قام البرلمان وقامت الحكومة الناشئة باعمال لها اهميتها واعتبارها • لقد درست الجمعية عدة مشاريع قوانين مهمة ووافقت عليها ، ومن ضمنها القانون الخاص بتأليف اول حكومة صومالية ، ولائحة الجمعية التشريعية ، وتوسيع نشاط بنك التسليف الصومالى ، والتبادل التجارى مع الخارج والميزانية التقديرية لسنة ١٩٥٧ — •

وقد واجهت الحكومة من جهتها وهى اول حكومة صومالية، مشاكل صعبة جدا مشاكل تأسيسية وادارية ومشاكل لها علاقة بالامن العام واخرى اقتصادية كانت جدا دقيقة من جراء قفل قناة السويس • وقد حدثت تلك الآونة حيرة وقلقا للحكومات التى لها خبرة ودراية نسبة للصعوبات التى واجهتها اثناء سيرها • ولا يمكننى ان انهى كلامى عن هذه السنة حيث انه قد مضت سنة على تأسيس اول حكومة صومالية — دون ان اشير الى ان الحكومة قد قامت بواجبها بثبات وحكمة وسداد • ومن العبث ان يبحث فى الاستقلال اذا لم يكن هناك اعتراف تام واحترام كامل للدولة التى تمارس الحكومة باسمها سلطتها التنفيذية بعد نيلها الثقة امام البرلمان •

اما فى الميدان السياسى فقد كان التقدم مستمرا وعاديا ان الشوط الذى قطع كان شوطا كبيرا اما الطريق الذى يجب ان نقطعه فهو مرسوم امامنا بوضوح • ان هناك فى انتظار هذه الجمعية مسؤوليات كبيرة ناتجة عن تحضير القانون الانتخابى الذى بموجبه ينتخب الشعب الصومالى •

جمعية التشريعية الثانية التى ستكون جمعية تأسيسية فى نفس الوقت • وستجرى الانتخابات فى العام القادم وسيكون اول موضوع بحثه هو الموافقة على دستور الدولة • وبعد الموافقة عليه يجرى انتخاب رئيس الدولة طبقا للمبادى التى ينص عليها الدستور •

وفى نهاية سنة ١٩٥٨ ستتوفر لدى الصومال الشروط التى تتوفر فى اى الصومال الشروط التى تتوفر فى أى دولة ذات سيادة : الدستور ورئيس الدولة والبرلمانية والحكومة •

ولذا فمن الواجب على المسؤولين السياسيين ان يبحثوا منذ الآن فى المبادىء الاساسية للدستور الصومالى الذى سيعرض على الجمعية التأسيسية لمناقشته والموافقة عليه •

وحتى توافق هذه الخطوة الاخيرة رغبات الشعب الصومال من جهة ورغبات ايطاليا والامم المتحدة من جهة اخرى ، يجب توضيح بعض النقط التى يجب ان تهتم بها الجمعية التشريعية والحكومة الصومالية الا وهى : —

— الامن العام •
— النظام المالى •
— التنمية الاقتصادية •

ان الامن العام فى حالة مرضية ويجب على كل واحد ان يجتهد فى ان يبقى كما هو عليه •

يجب على الصوماليين الذين يريدون تأسيس وحدة وطنية ، ان يعلموا بان هذه الوحدة ستكون مضمونة بالامن وبالقانون • ان المسؤوليات التى تنتظر الشعب الصومالى فى السنوات القادمة تفرض اولا وقبل كل شيىء التضامن والنظام حتى تكون هناك ثقة فى الشعب نفسه وفى تلك الدول ، واولها ايطالية ، التى تنظر الى الصومال بعين الميل والصداقة •

وزيادة عن الامن العام يجب ان يكون هناك نظام مالى يضمن سير اعمال الدولة • ومن الضرورى ان يكون هناك تعادل بين ميزانية المصاريف العادية وميزانية الدخل ولو ادى ذلك الى تقديم تضحيات التقشف والاقتصاد • ان ميزانية الدخل وميزانية المصاريف العادية فى الصومال بيد الحكومة الصومالية ، وقد اضيف الى ميزانية الدخل اولا وقبل كل الشىء مساعدة تدفعها الحكومة الصومالية عينا ، كما انها تقدم مجانا بعض الموظفين الفنيين الايطاليين ، ثم مساعدة مالية تدفع معظمها ايطاليا وقسم بسيط منها تدفعها الامم المتحدة للتنمية الاقتصادية •

وسيقدم لهذه الدولة موظفون فنيون حتى فى المستقبل ، الى ان يتخرج فنيون صوماليون من الجامعات •

وأؤكد لكم بان الصومال سيجد المساعدة الضرورية للتنمية الاقتصادية • ان حاجة الصومال الى مساعدات خارجية لمدة معينة فى المستقبل قد اعترف بها البنك الدولى للتنمية والتعمير فى تقريره الذى سيكون موضوع درس من طرف مجلس الوصاية فى دورته الصيفية • واننا نأمل ان تنتج عن هذه المناقشة اقتراحات ملموسة لها قيمتها حتى تتمكن الجمعية العامة للامم المتحدة ان تصل اتخاذ قرار وان تعطى للصومال فى المستقبل ذلك الضمان الذى هو فى أشد الحاجة اليه •

والشرط الاساسى فى كل ذلك ان يبرهن الشعب الصومالى عن ذلك النضوج الذى برهن عليه حتى الآن ، وان يصل ، بواسطة جمعيته وحكومته الى نظام مالى يضمن سير اعماله العادية بدخله الخاص •

اما فى الميدان الاقتصادى فان الحالة وان كانت لاتدعو الى القلق والتشاؤم ، فانها تحتاج الى دراسة واقعية والى دراسة المشاكل الاساسية والصعوبات المتعلقة بها •

وبغض النظر عن نتائج البحث عن البترول التى لا يمكن الاعتماد عليها الان لانه ليست هناك أية نتيجة ايجابية حتى الان ، فان الاقتصاد فى القطر يجب ان يرتكز على تنمية وتشجيع مورد البلاد المعروفة والمضمونة •

ان تربية المواشى تسير بنفس الخطوات التى يسير عليها نظام الرى وصناعة المنتوجات وهذا نشاط يجب تشجيعه نظرا لان تربية المواشى هى اعظم مورد للصومال اليوم • اما فيما يتعلق بالزراعة فمن الضرورى ان يقتصر منذ الان عن تلك المنتوجات التى يمكن للصومال تصديرها بكميات وباسعار يمكن ان تحدث تحسينا فى ميزانيته التجارية مع الخارج : الحبوب والبذور الزيتية ، والالياف ، والسكر • ومن المؤكد ان الزراعة التى كانت تعتمد على تصدير الموز ستضطر الى تخفيض تدريجى نظرا للصعوبات التى ستواجهها تجارة الموز الصومالى من جراء الاسواق العالمية المعارض للسوق الايطالى المحمى •

ان قفل قناة السويس قد عرض للخطر منتوجا زراعيا كان يصدر الى سوق واحدة •

ان انشاء السوق العام الاوربى الذى يمكن للصومال ان تشترك فيه اذا رأى ذلك مناسبا ، يعنى دائرة احتكار الموز يجب ان تتلاشى فى السنوات القادمة وان الموز الصومالى يجب ان يزاحم فى السوق العام على قدم المساواة الموز الذى يأتى من الاراضى الافريقية الاخرى •

ان هذا سيؤدى لا محالة الى اعادة تنظيم المنتوجات الصومالية على اسس معقولة واقتصادية بصورة اوسع • ان هذه مسألة حيوية بالنسبة للمزارعين ، واساسية حتى بالنسبة للحكومة التى يجب ان تواجهها وتشترك فى حلها والا فان ازمة المزارعين ستتحول الى ازمة اقتصادية واجتماعية فى كل الصومال •

وتنقل الى الميدان الدولى فاقول : انه من الضرورى ان يعتنى الصومال بتحضير الجهاز والموظفين لهذا الميدان المهم بالنسبة لحياة دولة ذات سيادة •

ان مشكلة الحدود مع ايثوبيا قد كانت موضوع بحث فى الجمعية العامة للامم المتحدة التى أوصت بالمفاوضات المباشرة • واننا نأمل ان تتمخض هذه المفاوضات عن اتفاق مرضى ونهائى •

حضرة الرئيس ، حضرات النواب

ان انتقال ادارة هذه البلاد الى ايدى الصوماليين قد اصبح شيئا ملموسا • وحينما اترككم الآن لتباشروا أعمالكم اعبر لكم عن ثقتى فى ان الدولة الصومالية الموحدة الهامة ستعتمد على جهودكم وجهود السلطة التنفيذية ، واننا نأمل ان نرى الصومال فى الامم المتحدة فى اقرب مدة •

اوقات
الاذاعة المحلية

١٢٫٣٠ — هيلو
١٢٫٤٠ — اغنية صومالية حديثة
١٢٫٥٠ — قباى
١٣٫٠٠ — نشرة الاخبار
١٣٫١٥ — أغانى متنوعة
١٣٫٣٠ — نشرة الاخبار (باللغة الايطالية)
١٣٫٤٠ — أغانى متنوعة
١٤٫٠٠ — ختام

*

١٦٫٠٠ — القرآن الكريم وتفسيره
١٦٫١٥ — قباى
١٦٫٢٥ — أغنية صومالية حديثة
١٦٫٣٥ — نشرة الاخبار
١٦٫٥٠ — هيلو
١٧٫٠٠ — قباى
١٧٫٢٠ — أغنية صومالية حديثة
١٧٫٣٠ — هيلو
١٧٫٤٠ — موسيقى هيلو
١٧٫٤٥ — نشرة الاخبار (بلغة رحوين)
١٨٫٠٠ — ختام

*

١٩٫٣٠ — القرآن الكريم
١٩٫٣٥ — هيلو
١٩٫٤٥ — نشرة الاخبار (بلغة رحوين)
١٩٫٥٥ — أغنية صومالية حديثة
٢٠٫٠٠ — نشرة الاخبار
٢٠٫٢٥ — أذعنا — برنامج خاص من الاذاعة الايطالية
٢١٫٠٠ — أنباء ايطالية اتصالا مع اذاعة روما
٢١٫٠٥ — برنامج خصوصى لشهر رمضان (حديث) بعناية الشيخ محمود محمد فارح
٢١٫١٥ — نشرة الاخبار (باللغة الايطالية)
٢١٫٣٠ — آخر الانباء
٢١٫٤٠ — اغانى
٢٢٫٠٠ — ختام •

التحقيق فى اغتيال مندوب مصر

تم البحث من قبل البوليس عن الاغتيال المذكور وقد ارسل التقرير الخاص به الى السلطات القضائية• وتكلف باجراء التحقيق النائب العام شخصيا وبصورة مباشرة وسرية •

وهو يرجو ممن يقوم بترويج الاخبار المغرضة والتى ليس لها اساس من الصحة ادراكا وفهما ويؤكد فى نفس الوقت ان الحوادث ستحقق فى وضعها الواقعى وان التحقيق بالرغم عن انه معقد سيتم فى اسرع وقت •

برقية الرئيس جمال عبد الناصر
الى اتحاد شباب بنادر

بعث رئيس الجمهورية المصرية، جمال عبد الناصر البرقية التالية الى رئيس اتحاد شباب بنادر ، وذلك ردا على برقية التعزية التى بعثها الحزب ، عند وفاة المندوب المصرى لدى المجلس الاستشارى التابع للامم المتحدة •

«أبعث اليكم والى أعضاء اتحادكم تشكراتى الحارة ، لبرقية التعزية التى بعثتموها» •

الرأى العام المصرى
وتصريحات فوستر دالاس

علقت الصحف المصرية على تصريحات فوستر دالاس أمام اللجنة البرلمانية الامريكية بقولها ان فوستر دالاس نسى أو تناسى أن الولايات المتحدة كانت ضمن الرأى العام العالمى الذى أوقف العدوان على مصر ، وأنها صوتت أكثر من مرة مع أغلبية البلاد الساحقة التى أدانت ذلك العدوان وقررت جلاء القوات المعتدية عن مصر • ويبدو اليوم أن الولايات المتحدة قد هجرت جمعية هذه الامم الجليلة للانضمام الى دولة أو دولتين دابتا على عداء مصر • فليعلم فوستر دالاس أن الرأى العالمى ما يزال مؤيدا لمصر ، وأن الدول البحرية — ما عدا الاستعمارية منها — مستعدة للتعاون مع مصر فى الملاحة عبر القناة• وأن مصر ثابته على موقفها لا تحيد عنه ، وأنه ليس من صالح أحد أن تصر الولايات المتحدة على موقفها المعادى لمصر» •

اشتراك الولايات المتحدة
فى سوق البحر المتوسط الدولية

ستلبث بعثة تجارية أمريكية فى جناح الولايات المتحدة بمعرض البحر المتوسط الذى يقام فى الرابع والعشرين من مايو القادم بمدينة بالرمو • ويرأس هذه البعثة أحد كبار موظفى وزارة التجارية الامريكية ومعه خبراء من الامريكيين المتحدرين من أصل ايطالى لعقد صفقات مع رجال الاعمال الايطاليين الراغبين فى التعامل مع الولايات المتحدة •

نهضة السينما الايطالية

نشأت نزعة الواقعية الجديدة فى فترة من أحلك الفترات اجتازتها ايطاليا • وأصاب هذا المذهب السينمائى نجاحا رائعا رغما عن أن أفلامه تصور مشاهد الحياة عارية على حقيقتها خشنة فجة •

ويعلل هذا النجاح بأن تلك الافلام تلتزم الصدق والدقة والاخلاص فى وصف جوانب من الحياة الايطالية وعرضها على أنظار شعوب العالم • ومن ثم ولدت السينما الايطالية الجديدة ، واعقبتها ازدهار صناعة السينما السريع حتى قفزت الى المرتبة الثانية بعد الولايات المتحدة فى قائمة الانتاج العالمى ، وتوسعت تدريجيا فى أسواق المعمورة• وللاتحاد القومى لنشر الفيلم الايطالى — «أنيطاليا فيلم» فضل فى هذا التوسع والانتشار بتنظيمه مهرجانات «أسبوع الفيلم الايطالى» مما هيأ للجماهير والنقاد سبيل لافلام الجديدة •

وأخذت دور الانتاج السينمائى تتجه اتجاها جديدا ، منذ سنة ١٩٤٩ بعقد أواصر التعاون ، والمشاركة فى انتاج واخراج أفلام بالاتفاق مع دور أجنبية — ومن ذلك ما تم بين دور ايطالية وزميلاتها الفرنسية ، والاسبانية ، والالمانية ، والارجنتينية والمكسيكية •

والحق أن المبتدعات والمبتكرات الفنية والصناعية الجديدة فى عالم السينما لم تفاجىء دور الانتاج الايطالية بل وجدتها على أتم استعداد ، مع تقبل خبرائها وعمالها لكل طريف حديث.